

项目编号：01739v

建设项目环境影响报告表

(污染影响类)

项目名称：广东恩聪印务有限公司建设项目
建设单位（盖章）：广东恩聪印务有限公司
编制日期：2025年2月

中华人民共和国生态环境部制

打印编号: 1739259692000

编制单位和编制人员情况表

项目编号	01739v		
建设项目名称	广东思聪印务有限公司建设项目		
建设项目类别	19-038纸制品制造		
环境影响评价文件类型	报告表		
一、建设单位情况			
单位名称 (盖章)	广东思聪印务有限公司		
统一社会信用代码	91440114MADKKWK88G		
法定代表人 (签章)	李香久		
主要负责人 (签字)	李香久		
直接负责的主管人员 (签字)	李香久		
二、编制单位情况			
单位名称 (盖章)	绿匠智慧 (广东) 生态环境科技有限公司		
统一社会信用代码	91440101MA59HAHQ5G		
三、编制人员情况			
1. 编制主持人			
姓名	职业资格证书管理号	信用编号	签字
叶宇婷	20230503544000000019	BH064794	
2. 主要编制人员			
姓名	主要编写内容	信用编号	签字
陈赛男	建设项目工程分析、主要环境影响和保护措施、环境保护措施监督检查清单	BH033365	
叶宇婷	建设项目基本情况、区域环境质量现状、环境保护目标及评价标准、结论等	BH064794	

建设项目环境影响报告书（表） 编制情况承诺书

本单位 绿匠智慧（广东）生态环境科技有限公司
（统一社会信用代码 91440101MA59HAHQ5G）郑重承
诺：本单位符合《建设项目环境影响报告书（表）编制监督管
理办法》第九条第一款规定，无该条第三款所列情形，不属于
（属于/不属于）该条第二款所列单位；本次在环境影响评价
信用平台提交的由本单位主持编制的 广东思聪印务有限公
司建设项目 项目环境影响报告书（表）基本情况信息真
实准确、完整有效，不涉及国家秘密；该项目环境影响报告书
（表）的编制主持人为 叶宇婷（环境影响评价工程师职
业资格证书管理号 20230503544000000019，信用编号
BH064794），主要编制人员包括 叶宇婷（信用编
号 BH064794）、陈赛男（信用编号
BH033365）（依次全部列出）等 2 人，上述人员均为本
单位全职人员；本单位和上述编制人员未被列入《建设项目环
境影响报告书（表）编制监督管理办法》规定的限期整改名单、
环境影响评价失信“黑名单”。



2025年2月16日

编制单位责任声明

我单位绿匠智慧（广东）生态环境科技有限公司（统一社会信用代码 91440101MA59HAHQ5G）郑重声明：

一、我单位符合《建设项目环境影响报告书（表）编制监督管理办法》第九条第一款规定，无该条第三款所列情形，不属于该条第二款所列单位。

二、我单位受广东思聪印务有限公司的委托，主持编制了广东思聪印务有限公司建设项目环境影响影响报告表（项目编号：01739v，以下简称“报告表”）。在编制过程中，坚持公正、科学、诚信的原则，遵守有关环境影响评价法律法规、标准和技术规范等规定。

三、在编制过程中，我单位建立和实施了覆盖本项目环境影响评价全过程的质量控制制度，落实了环境影响评价工作程序，并在现场踏勘、现状监测、数据资料收集、环境影响预测等环节以及环境影响报告表编制审核阶段形成了可追溯的质量管理机制。

四、我单位对报告表的内容和结论承担直接责任，并对报告表内容的真实性、客观性、全面性、规范性负责。

编制单位（盖章）：绿匠智慧（广东）生态环境科技有限公司
法定代表人（签字/签章）



2025年2月16日

建设单位责任声明

我单位广东思聪印务有限公司（统一社会信用代码91440114MADKKWK88C）郑重声明：

一、我单位对广东思聪印务有限公司建设项目环境影响报告表（项目编号：01739v，以下简称“报告表”）承担主体责任，并对报告表内容和结论负责。

二、在本项目环评编制过程中，我单位如实提供了该项目相关基础资料，加强组织管理，掌握环评工作进展，并已详细阅读和审核过报告表，确认报告表提出的污染防治、生态保护与环境风险防范措施，充分知悉、认可其内容和结论。

三、本项目符合生态环境法律法规、相关法定规划及管理政策要求，我单位将严格按照报告表及其批复文件确定的内容和规模建设，并在建设和运营过程严格落实报告表及其批复文件提出的防治污染、防止生态破坏的措施，落实环境环保投入和资金来源，确保相关污染物排放符合相关标准和总量控制要求。

四、本项目将按照《排污许可管理条例》、《固定污染源排污许可分类管理名录》有关规定，在启动生产设施或者发生实际排污之前申请取得排污许可证或者填报排污登记表。

五、本项目建设将严格执行配套建设的环境保护设施与主体工程同时设计、同时施工、同时投产使用的环境保护“三同时”制度，并按规定接受生态环境主管部门日常监督。在正式投产前，我单位将对配套建设的环境保护设施进行验收，编制验收报告，向社会公开验收结果。

建设单位（盖章）：广东思聪印务有限公司

法定代表人（签字/签章）：

2025年2月16日

目 录

一、建设项目基本情况	1
二、建设项目工程分析	24
三、区域环境质量现状、环境保护目标及评价标准	31
四、主要环境影响和保护措施	39
五、环境保护措施监督检查清单	68
六、结论	70
建设项目污染物排放量汇总表 (t/a)	71
附图 1 项目地理位置图	72
附图 2 项目四至图	73
附图 3 项目总平面布置图	74
附图 4 项目敏感点分布图	75
附图 5 广州市饮用水水源保护区区划规范优化图	76
附图 6 广州市环境空气质量功能区划图 (花都区部分)	77
附图 7 广州市花都区声环境功能区区划图	78
附图 8 花都区污水收集系统图	79
附图 9 广东省三区三线专题图	80
附图 10 广州市大气环境管控区图	81
附图 11 广州市生态环境管控区图	82
附图 12 广州市水环境管控区图	83
附图 13 广州市环境管控单元图	84
附图 14 广东省环境管控单元图	85
附图 15 广东省“三线一单”应用平台截图-陆域环境管控单元	86
附图 16 广东省“三线一单”应用平台截图-生态空间一般管控区	87
附图 17 广东省“三线一单”应用平台截图-水环境一般管控区	88
附图 18 广东省“三线一单”应用平台截图-大气环境高排放重点管控区	89
附图 19 广东省“三线一单”应用平台截图-高污染燃料禁燃区	90
附件 1 环评委托书	91
附件 2 企业承诺函	92
附件 3 广东省投资项目代码	93
附件 4 建设单位营业执照	94
附件 5 法人代表身份证	95
附件 6 园区《不动产权证》	96
附件 7 厂房租赁合同	98
附件 8 园区《城镇污水排入排水管网许可证》	99
附件 9 原辅料 MSDS 报告及 VOC 检测报告	101
(1) UV 油墨 MSDS 报告	101
(2) UV 油墨 VOC 检测报告	104
(3) UV 光油 MSDS 报告	107
(4) UV 光油 VOC 检测报告	112
(5) 半水基油墨清洗液 MSDS 报告	115
(6) 半水基油墨清洗液 VOC 检测报告	119
(7) 果冻胶 MSDS 报告	123
(8) 果冻胶 VOC 检测报告	126
附件 10 引用环境质量监测报告 (摘录)	129
附件 11 总量指标来源截图	140

一、建设项目基本情况

建设项目名称	广东思聪印务有限公司建设项目		
项目代码			
建设单位联系人		联系方式	
建设地点	广州市花都区花东镇湖光路6号之三栋一楼		
地理坐标	经度：113°21'25.783"，纬度：23°27'53.246"		
国民经济行业类别	C2231-纸和纸板容器制造； C2319-包装装潢及其他印刷	建设项目行业类别	十九、造纸和纸制品业 22-38-纸制品制造 223（有印刷、粘胶工艺的）； 二十、印刷和记录媒介复制业 23-39-印刷 231（其他）
建设性质	<input checked="" type="checkbox"/> 新建（迁建） <input type="checkbox"/> 改建 <input type="checkbox"/> 扩建 <input type="checkbox"/> 技术改造	建设项目申报情形	<input checked="" type="checkbox"/> 首次申报项目 <input type="checkbox"/> 不予批准后再次申报项目 <input type="checkbox"/> 超五年重新审核项目 <input type="checkbox"/> 重大变动重新报批项目
项目审批（核准/备案）部门	/	项目审批（核准/备案）文号	/
总投资（万元）	500	环保投资（万元）	20
环保投资占比（%）	4	施工工期	1个月
是否开工建设	<input checked="" type="checkbox"/> 否 <input type="checkbox"/> 是：	用地面积（m ² ）	2058（租用占地面积）

表1-1 项目专项评价设置情况表

	专项评价类别	设置原则	本项目情况	专项评价设置情况
专项评价设置情况	大气	排放废气含有毒有害污染物、二噁英、苯并芘、氰化物、氯气且厂界外500米范围内有环境空气保护目标的建设项目	本项目排放的大气污染物主要为总VOCs/NMHC，不涉及技术指南规定的有毒有害废气污染物	无需设置
	地表水	新增工业废水直排建设项目（槽罐车外送污水处理厂的除外）；新增废水直排的污水集中处理厂	本项目污水均为间接排放	无需设置
	环境风险	有毒有害和易燃易爆危险物质存储量超过临界量的	有毒有害和易燃易爆危险物质存储量未超	无需设置

		建设项目	过临界量									
	生态	取水口下游500米范围内有重要水生生物的自然产卵场、索饵场、越冬场和洄游通道的新增河道取水的污染类建设项目	本项目不涉及直接从河道取水	无需设置								
	海洋	直接向海排放污染物的海洋工程建设项目	本项目不属于直接向海排放污染物的海洋工程建设项目	无需设置								
规划情况	无											
规划环境影响评价情况	无											
规划及规划环境影响评价符合性分析	无											
其他符合性分析	<p>1、产业政策相符性分析</p> <p>本项目属于 C2231-纸和纸板容器制造和 C2319-包装装潢及其他印刷，不属于《产业结构调整指导目录（2024 年本）》中的鼓励类、限制类、淘汰类，属于允许类项目；项目不属于《市场准入负面清单（2022 年版）》（发改体改规〔2022〕397 号）中的禁止准入类和许可准入类项目。因此，本项目在产业政策上符合国家和地方的有关规定。</p> <p>2、选址合理性分析</p> <p>本项目位于广州市花都区花东镇湖光路 6 号之三栋一楼，租用广州市康帝实业有限公司已建成的厂房，根据广州市康帝实业有限公司的《不动产权证书》（粤（2022）广州市不动产权第 08012167 号）可知（详见附件 6），本项目土地用途为工业用地。根据《广东省三区三线专题图》（详见附件 9），本项目用地位于城镇开发边界内，属于城镇集中建设区，不占用永久基本农田和生态保护红线。综上，项目选址符合规划要求。</p> <p>3、与环境功能区的相符性分析</p> <p style="text-align: center;">表 1-2 与环境功能区相符性分析一览表</p> <table border="1" style="width: 100%; border-collapse: collapse;"> <thead> <tr> <th style="width: 33%;">功能区规划方案</th> <th style="width: 33%;">本项目</th> <th style="width: 33%;">执行标准/其他</th> <th style="width: 11%;">是否</th> </tr> </thead> <tbody> <tr> <td> </td> <td> </td> <td> </td> <td> </td> </tr> </tbody> </table>				功能区规划方案	本项目	执行标准/其他	是否				
功能区规划方案	本项目	执行标准/其他	是否									

				符合
	《广州市人民政府关于印发广州市环境空气功能区区划（修订）的通知》（穗府[2013]17号）	项目位于环境空气二类区；不属于自然保护区、风景名胜区和其它需要特殊保护区（详见附图6）	《环境空气质量标准》（GB3095-2012）及其修改单二级标准	符合
	《广东省人民政府关于广州市饮用水水源保护区区划规范优化方案的批复》（粤府函〔2020〕83号）	项目不在《广州市人民政府关于花都区饮用水水源保护区优化调整方案的批复》（粤府函〔2024〕214号）中优化调整后的白坭河炭步段、洪秀全水库、白沙田水库、伯公坳水库、九湾潭水库饮用水水源保护区范围内，项目与最近的饮用水水源保护区（九湾潭水库饮用水水源二级保护区）的最近距离约为2826m，不在广州市饮用水水源一级保护区、二级保护区、饮用水水源准保护区范围内（详见附图5）	项目位于花东污水处理厂的服务范围内，生活污水经三级化粪池预处理后排入市政污水管网，为间接排放	符合
	《广州市人民政府关于花都区饮用水水源保护区优化调整方案的批复》（粤府函〔2024〕214号）			
	《广州市环境保护局关于印发广州市声环境功能区区划的通知》（穗环【2018】151号）	项目所在地属声环境2类区（详见附图7）	《声环境质量标准》（GB3096-2008）2类标准（昼间≤60dB（A）、夜间≤50dB（A））	符合

综上，本项目所在地与周边环境功能区划相适应。

4、与《广州市城市环境总体规划（2022-2035）》的相符性分析

表 1-3 相符性分析一览表

类别	涉及条款	本项目	是否符合
生态环境空间管控	落实管控区管制要求。管控区内生态保护红线以外区域实施有条件开发，严格控制新建各类工业企业或扩大现有工业开发的规模和面积，避免集中连片城镇开发建设，控制围垦、采收、堤岸工程、景点建设等对河流、湖库、岛屿滨岸自然湿地的破坏，加强地质遗迹保护。区内建设大规模废水排放项目、排放含有毒有害物质的废水项目严格开展环境影响评价，工业废水未经许可不得向该区域排放；加强管控区内污染治理和生态修复。管控	项目不在生态环境空间管控区	符合

		区内生态保护红线以外区域新建项目的新增污染物按相关规定实施削减替代，逐步减少污染物排放。提高污染排放标准，区内现有村庄实施污水处理与垃圾无害化处理。		
大气环境空间管控	环境空气功能区一类区	与广州市环境空气功能区区划修订成果保持一致。环境空气功能区一类区范围与广州市环境空气功能区区划保持动态衔接，管控要求遵照其管理规定。	项目不在环境空气功能区一类区	符合
	大气污染物重点控排区	包括广州市工业产业区块一级控制线、省级及以上工业园区，以及大气环境重点排污单位。重点控排区根据产业区块主导产业，以及园区、排污单位产业性质和污染排放特征实施重点监管与减排。大气污染物重点控排区与工业产业区块一级控制线、省级及以上工业园区、大气环境重点排污单位等保持动态衔接。	项目在大气污染物重点控排区，主要产生印刷、石油、清洁有机废气，经1套“二级活性炭吸附装置”处理后通过25m高排气筒排放	符合
	大气污染物增量严控区	包括空气传输上风向，以及大气污染物易聚集的区域。增量严控区内控制钢铁、建材、焦化、有色、石化、化工等项目的大气污染物排放量；落实涉挥发性有机物项目全过程治理，推进低挥发性有机物含量原辅材料替代，全面加强挥发性有机物无组织排放控制。	项目不在大气污染物增量严控区	符合
	饮用水水源保护管控区	为经正式批复的饮用水水源一级、二级及准保护区。饮用水水源保护管控区范围随饮用水水源保护区调整动态更新，管理要求遵照其管理规定。	项目不在饮用水水源保护管控区	符合
水环境空间管控	重要水源涵养管控区	主要包括流溪河、玉溪水、牛栏河、莲麻河、增江、派潭河等上游河段两侧，以及联安水库、百花林水库、白洞水库等主要承担水源涵养功能的区域。加强水源涵养林建设，禁止破坏水源林、护岸林和与水源涵养相关植被等损害水源涵养能力的活动，强化生态系统修复。新建排放废水项目严格落实环境影响评价要求，现有工业废水排放须达到国家规定的标准；达不到标准的工业企业，须限期治理或搬迁。	项目不在重要水源涵养管控区	符合
	涉水生物多样性保护管控区	切实保护涉水野生生物及其栖息环境，严格限制新设排污口，加强温排水总量控制，关闭直接影响珍稀水生生物保护的排污口，严格控制网箱养殖活动。温泉地热资源丰富的地区要进行合理开发。对可能存在水环境污染的文化旅游开发项目，按要求开展环境影响评价，加强事中事后监管。	项目不在涉水生物多样性保护管控区	符合
	水污染治理及	包括劣V类的河涌汇水区、工业产业区块一级控制线和省级及以上工业园区。水污	项目在水污染治理及风险防范重	符合

风险防范重点区	染治理及风险防范重点区与工业产业区块一级控制线、省级及以上工业园区等保持动态衔接。劣V类的河涌汇水区加强城乡水环境协同治理，强化入河排污口排查整治，巩固城乡黑臭水体治理成效，推进河涌、流域水生态保护和修复。城区稳步推进雨污分流，全面提升污水收集水平。	点区，项目生活污水经三级化粪池处理达标后通过市政污水管网排入花东污水处理厂集中处理，不直接对外排放
---------	-------------------------------------------------------------------------------------------------------------------------------	---------------------------------------------------

5、与《广州市流溪河流域保护条例》（广州市人民代表大会常务委员会第二次修正，2021年6月15日施行）相符性分析

表 1-4 与广州市流溪河流域保护条例相符性分析一览表

《广州市流溪河流域保护条例》“第三章 水污染防治”节选	项目相对位置/距离	是否在相应禁止范围	相符性
<p>第三十五条 在流溪河流域河道岸线功能分区、饮用水水源保护区从事建设活动的，应当符合河道岸线、饮用水水源保护、水污染防治等有关法律、法规和规划的要求。</p> <p>流溪河干流河道岸线和岸线两侧各五千米范围内、支流河道岸线和岸线两侧各一千米范围内非饮用水水源保护区的区域，禁止新建、扩建下列设施、项目：</p> <p>（一）危险化学品的贮存、输送设施和垃圾填埋、焚烧项目，但经法定程序批准的国家与省重点基础设施除外；</p> <p>（二）畜禽养殖项目；</p> <p>（三）高尔夫球场、人工滑雪场等严重污染水环境的旅游项目；</p> <p>（四）造纸、制革、印染、染料、含磷洗涤剂、炼焦、炼硫、炼砷、炼汞、炼铅锌、炼油、电镀、酿造、农药、石棉、水泥、玻璃、火电以及其他严重污染水环境的工业项目；</p> <p>（五）市人民政府确定的严重污染水环境的其他设施、项目。</p> <p>改建前款规定的设施、项目的，不得增加排污量。</p>	<p>项目不在流溪河流域河道岸线功能分区、饮用水水源保护区从事建设活动；项目与流溪河的距离约为 5252m，与最近河涌（老山水渠）的最近距离约为 870m。项目不在流溪河干流河道岸线两侧五千米内，在流溪河支流河道岸线两侧一千米范围内</p>	<p>不属于相应禁止类项目，使用的原辅料不属于剧毒物质和危险化学品，运营期间产生的废水主要为生活污水，不属于严重污染水环境的工业项目</p>	符合
<p>第三十一条 禁止在流溪河流域饮用水水源保护区设置排污口。流溪河流域饮用水水源保护区的边界按照《广州市饮用水水源保护区区划》确定。</p> <p>任何单位和个人未经许可不得在流溪河流域非饮用水水源保护区的河道、河涌、湖泊、水塘、水库、灌溉渠等水体设置排污口，不得排放超过</p>	<p>本项目不在流溪河流域饮用水水源保护区及流溪河流域非饮用水水源保护区的河道、河涌、湖泊、水塘、水库、灌溉渠等水体设置排污口，项目污水经市政污水管网排入花东污水处理厂，属于间接排放；项目实行分区防控措施，危废暂存间、一般固废</p>		符合

国家或者地方规定的污染物排放标准和不符合所在水功能区划和水环境功能区划水质要求的水污染物。 排污单位输送、贮存污水或者其他废弃物应当采取防渗漏等措施，防止污染地下水，禁止利用渗井、渗坑、裂隙和溶洞等向地下排污。	暂存间及污水管等均需按相关要求落实防渗措施	
--------------------------------------------------------------------------------------------------------------	-----------------------	--

6、与《广州市发展改革委关于公布实施广州市流溪河流域产业绿色发展规划的通知》（穗发改〔2018〕784号）的相符性分析

项目位于流溪河流域范围内，主要进行纸制品印刷、上油、粘盒等加工，项目产品属于纸和纸板容器制造行业，不属于限制、禁止发展的产品产业，符合《广州市发展改革委关于公布实施广州市流溪河流域产业绿色发展规划的通知》（穗发改〔2018〕784号）相关要求。

7、与《广东省“三线一单”生态环境分区管控方案》（粤府〔2020〕71号）的相符性分析

表 1-5 与“全省总体管控要求”的相符性分析

管控领域	管控要求	本项目	是否符合
区域布局管控要求	优先保护生态空间，保育生态功能。持续深入推进产业、能源、交通运输结构调整。按照“一核一带一区”发展格局，调整优化产业集群发展空间布局，推动城市功能定位与产业集群发展协同匹配。推动工业项目入园集聚发展，引导重大产业向沿海等环境容量充足地区布局，新建化学制浆、电镀、印染、鞣革等项目入园集中管理。依法依规关停落后产能，全面实施产业绿色化改造，培育壮大循环经济。环境质量不达标区域，新建项目需符合环境质量改善要求。	本项目属于纸和纸板容器制造行业，不属于应入园集中管理项目。项目废水经市政污水管网汇入花东污水处理厂处理达标后，尾水排入机场排洪渠，最后汇入流溪河，对纳污水体环境影响较小。	符合
能源资源利用要求	贯彻落实“节水优先”方针，实行最严格水资源管理制度，把水资源作为刚性约束，以节约用水扩大发展空间。落实单位土地面积投资强度、土地利用强度等建设用地控制性指标要求，提高土地利用效率。	项目不属于耗水量大的行业，用水量较少。本项目租用已建成的厂房进行生产，不新增用地。	符合
污染物排放管控要求	实施重点污染物总量控制，重点污染物排放总量指标优先向重大发展平台、重点建设项目、重点工业园区、战略性产业集群倾斜。加快建立以排污许可制为核心的固定污染源监管制度，聚焦重点行业和重点	本项目运营期间污染物排放量较少，产生的有机废气配套二级活性炭吸附装置进行处理经25m高排气筒排放，达	符合

	区域，强化环境监管执法。超过重点污染物排放总量控制指标或未完成环境质量改善目标的区域，新建、改建、扩建项目重点污染物实施减量替代。深入推进石化化工、溶剂使用及挥发性有机液体储运销的挥发性有机物减排，通过源头替代、过程控制和末端治理实施反应活性物质、有毒有害物质、恶臭物质的协同控制。严格落实船舶大气污染物排放控制区要求。优化调整供排水格局，禁止在地表水I、II类水域新建排污口，已建排污口不得增加污染物排放量。	到相应的排放标准；项目实施挥发性有机物两倍削减量替代；项目生活污水经预处理后达标后经市政污水管网排入花东污水处理厂进行集中处理，不直接向水体排放污染物。	
环境风险防控要求	加强东江、西江、北江和韩江等供水通道干流沿岸以及饮用水水源地、备用水源环境风险防控，强化地表水、地下水和土壤污染风险协同防控，建立完善突发环境事件应急管理体系。重点加强环境风险分级分类管理，建立全省环境风险源在线监控预警系统，强化化工企业、涉重金属行业、工业园区和尾矿库等重点环境风险源的环境风险防控。实施农用地分类管理，依法划定特定农产品禁止生产区域，规范受污染建设用地地块再开发。全力避免因各类安全事故（事件）引发的次生环境风险事故（事件）。	项目不属于化工企业、涉重金属行业、工业园区和尾矿库等重点环境风险源企业，本项目环境风险潜势为I，通过采取相应的风险防范措施，项目的环境风险可控。	符合

表 1-6 关于珠三角地区的“一核一带一区”总体管控要求

相关要求（节选）	项目情况	是否符合
空间布局约束。禁止新建、扩建水泥、平板玻璃、化学制浆、生皮制革以及国家规划外的钢铁、原油加工等项目。推广应用低挥发性有机物原辅材料，严格限制新建生产和使用高挥发性有机物原辅材料的项目，鼓励建设挥发性有机物共性工厂	项目属于纸制品制造业，不属于以上禁止类行业。使用的原料不属于高挥发性有机物原辅材料	符合
能源资源利用要求。推进工业节水减排，重点在高耗水行业开展水改造，提高工业用水效率。盘活存量建设用地，控制新增建设用地规模	项目不属于耗水量大的行业	符合
污染物排放管控要求。在可核查、可监管的基础上，新建项目原则上实施氮氧化物等量替代，挥发性有机物两倍削减量替代。以臭氧生成潜势较大的行业企业为重点，推进挥发性有机物源头替代，全面加强无组织排放控制，深入实施精细化治理。重点水污染物未达到环境质量改善目标的区域内，新建、改建、扩建项目实施减量替代	项目实施挥发性有机物两倍削减量替代，符合污染物排放管控要求	符合
环境风险防控要求。加强惠州大亚湾石化区、广州石化、珠海高栏港、珠西新材料集聚区等石化、化工重点园区环境风险防控，建立完善污染源在线监控系统，开展有毒有害气体监测，	项目不属于以上石化、化工重点园区	符合

落实环境风险应急预案。提升危险废物监管能力，利用信息化手段，推进全过程跟踪管理；健全危险废物收集体系，推进危险废物利用处置能力结构优化

表 1-7 环境管控单元详细要求

单元	保护和管控分区或相关要求（节选）	项目情况	是否符合
优先保护单元	生态优先保护区：生态保护红线、一般生态空间	项目不在生态优先保护区内	符合
	水环境优先保护区：饮用水水源保护区全面加强水源涵养，强化源头控制，禁止新建排污口，严格防范水源污染风险，切实保障饮用水安全，一级保护区内禁止新建、改建、扩建与供水设施和保护水源无关的建设项目；二级保护区内禁止新建、改建、扩建排放污染物的建设项目。饮用水水源准保护区内禁止新建、扩建对水体污染严重的项目	项目不在水环境优先保护区	符合
	大气环境优先保护区（环境空气质量一类功能区）	项目属于空气质量二类功能区，不属于大气环境优先保护区	符合
重点管控单元	<p>省级以上工业园区重点管控单元。依法开展园区规划环评，严格落实规划环评管理要求，开展环境质量跟踪监测，发布环境管理状况公告，制定并实施园区突发环境事件应急预案，定期开展环境安全隐患排查，提升风险防控及应急处置能力。周边 1 公里范围内涉及生态保护红线、自然保护区、饮用水水源地等生态环境敏感区域的园区，应优化产业布局，控制开发强度，优先引进无污染或轻污染的产业和项目，防止侵占生态空间。纳污水体水质超标的园区，应实施污水深度处理，新建、改建、扩建项目应实行重点污染物排放等量或减量替代。造纸、电镀、印染、鞣革等专业园区或基地应不断提升工艺水平，提高水回用率，逐步削减污染物排放总量；石化园区加快绿色智能升级改造，强化环保投入和管理，构建高效、清洁、低碳、循环的绿色制造体系</p>	项目不属于省级以上工业园区重点管控单元	符合
	水环境质量超标类重点管控单元。严格控制耗水量大、污染物排放强度高的行业发展，新建、改建、扩建项目实施重点水污染物减量替代。以城镇生活污染为主的单元，加快推进城镇生活污水有效收集处理，重点完善污水处理设施配套管网建设，加快实施雨污分流改造，推动提升污水处理设施进水水量和浓度，充分发挥污水处理	项目不在水环境质量超标类重点管控单元，不属于耗水量大和污染物排放强度高的行业，用水主要为生活用水。生活污水经预处理后进入花东污水处理厂集中处理	符合

	设施治污效能		
	大气环境受体敏感类重点管控单元。严格限制新建钢铁、燃煤燃油火电、石化、储油库等项目，产生和排放有毒有害大气污染物项目，以及使用溶剂型油墨、涂料、清洗剂、胶黏剂等高挥发性有机物原辅材料的项目；鼓励现有该类项目逐步搬迁退出	项目不在大气环境受体敏感类重点管控单元，不属于产排有毒有害大气污染物的项目；不涉及高挥发性有机物原辅材料	符合
一般管控单元	执行区域生态环境保护的基本要求。根据资源环境承载能力，引导产业科学布局，合理控制开发强度，维护生态环境功能稳定	项目执行区域生态环境保护的基本要求	符合

8、与《广州市人民政府关于印发广州市生态环境分区管控方案（2024年修订）的通知》（穗府规〔2024〕4号）的相符性分析

表 1-8 与广州市生态环境分区管控方案（2024年修订）的相符性分析

管控领域	管控方案	本项目	是否符合
生态保护红线及一般生态空间	全市陆域生态保护红线 1289.37 平方公里，占全市陆域面积的 17.81%，主要分布在花都、从化、增城区；一般生态空间 490.87 平方公里，占全市陆域面积的 6.78%，主要分布在白云、花都、从化、增城区。全市海域生态保护红线 139.78 平方公里，主要分布在番禺、南沙区。	项目不在生态保护红线、一般生态空间范围内，也不在饮用水水源保护区和环境空气质量一类功能区等区域，不属于优先保护单元	符合
环境质量底线	全市水环境质量持续改善，地表水水质优良断面比例、劣 V 类水体断面比例达到省年度考核要求；城市集中式饮用水水源地水质 100% 稳定达标；巩固提升城乡黑臭水体（含小微黑臭水体）治理成效；国考海洋点位无机氮年均浓度力争达到省年度考核要求。大气环境质量持续提升，空气质量优良天数比例（AQI 达标率）、细颗粒物（PM _{2.5} ）年均浓度达到“十四五”规划目标值，臭氧（O ₃ ）污染得到有效遏制，巩固二氧化氮（NO ₂ ）达标成效。土壤与地下水污染源得到基本控制，环境质量总体保持稳定，局部有所改善，农用地和建设用土壤环境安全得到进一步保障，土壤与地下水环境风险得到进一步管控。受污染耕地安全利用率完成省下达目标，重点建设用地安全利用得到有效保障。	①项目污水间接排放，纳入花东污水处理厂深度处理，尾水排入机场排洪渠，最后汇入流溪河，对水体环境影响较小。 ②项目位于环境空气二类区，根据广州市生态环境局发布的《2023年广州市生态环境状况公报》，项目所在区域 2023 年为达标区域，符合环境质量底线要求。 ③项目执行 2 类声环境功能区，本项目采取有效措施治理噪声污染，项目厂界噪声达到《工业企业厂界环境噪声排放标准》（GB12348-2008）中的 2 类标准，项目产生的噪声对周围的环境影响较小	符合
资源利用	强化节约集约利用，持续提升资源能	本项目用地属于工业用	符合

上线	源利用效率，水资源、土地资源、岸线资源、能源消耗等达到或优于国家、省下达的总量和强度控制目标。其中，用水总量控制在 45.42 亿立方米以内，农田灌溉水有效利用系数不低于 0.559。	地，土地资源消耗符合要求；项目由市政自来水管网供水，由市政电网供电，生产及辅助设备基本使用电能源，资源消耗量较少，符合当地相关规划	
广州市环境管控单元准入清单	对标国际一流湾区，强化创新驱动和绿色引领，以环境管控单元为基础，从区域布局管控、能源资源利用、污染物排放管控、环境风险防控等方面提出准入要求，建立生态环境准入清单管控体系。生态环境准入清单应落实市场准入负面清单，根据生态环境功能定位和国土空间用途管制要求，聚焦解决突出生态环境问题，系统集成现有生态环境管理规定，精准编制差别化生态环境准入清单，提出管控污染物排放、防控环境风险、提高资源能源利用效率等要求。其中，我市环境管控单元准入清单，由市生态环境主管部门起草，经市政府同意后由生态环境主管部门公布。	根据广州市环境管控单元准入清单（2024年修订），项目位于花东镇一般管控单元，符合广州市环境管控单元准入清单的相关要求，详见表 1-9	符合

表 1-9 与“广州市环境管控单元准入清单（2024 年修订）”的相符性分析

单元	花东镇一般管控单元（ZH44011430002）管控要求	本项目	是否符合
区域布局管控	1-1. 【产业/限制类】现有不符合产业规划、主导产业、效益低、能耗高、产业附加值较低的产业和落后生产能力逐步退出或关停。 1-2. 【产业/禁止类】单元内处于流溪河干流河道岸线和岸线两侧各五千米范围内，支流河道岸线和岸线两侧各一千米范围内，应严格按照《广州市流溪河流域保护条例》进行项目准入。	项目属于纸制品制造业，不属于效益低、能耗高、禁止类及落后项目，符合《广州市流溪河流域保护条例》的相关准入条例，不属于禁止类项目	符合
	1-3. 【大气/限制类】大气环境弱扩散重点管控区内，应加大大气污染物减排力度，限制引入大气污染物排放较大的建设项目。	项目不在大气环境弱扩散重点管控区内	符合
	1-4. 【大气/限制类】大气环境受体敏感重点管控区内，应严格限制新建储油库项目、产生和排放有毒有害大气污染物的工业建设项目以及使用溶剂型油墨、涂料、清洗剂、胶黏剂等高挥发性有机物原辅材料项目。	项目不在大气环境受体敏感重点管控区内	符合
	2-1. 【水资源/综合类】落实最严格水资源管理制度，执行用水总量、用水效率控制红线。发展低压管道输水灌溉和微灌等先进的灌溉技术提升农业用水效率。推广先进节水工艺、节水技术和节水设备，推进节水技术改造。	本项目用水主要为生活用水，不属于高耗水行业，企业贯彻落实“节水优先”方针	符合

		3-1.【水/综合类】强化工业污染防治。推进城乡生活污染治理，完善污水处理厂配套管网建设；推进农业面源污染治理，控制农药化肥使用量。	项目不排放第一类污染物及其他有毒有害污染物，厂区内实行雨污分流，生活污水经预处理后通过市政污水管网排入花东污水处理厂集中处理，污染物均可达到花东污水处理厂的进水接管标准	符合
污染排放管控		3-2.【大气/限制类】产生含挥发性有机物废气的生产和服务活动，应当在密闭空间或者设备中进行，并按照规定安装、使用污染防治设施；无法密闭的，应当采取措施减少废气排放。	项目印刷、上油、清洁有机废气在密闭印刷间内进行，有机废气经密闭负压收集至1套“二级活性炭吸附装置”处理后经25m高排气筒排放	符合
		3-3.【固废/综合类】进一步完善生活垃圾收集系统，提高农村生活垃圾收集处理率。	项目生活垃圾分类收集后交环卫部门清运处理，一般工业固废交专业回收单位处理，危险废物交由有危险废物处理资质的单位处置，不对外排放	符合
环境风险防控		4-1.【风险/综合类】建立健全事故应急体系，落实有效的事故风险防范和应急措施，有效防范污染事故发生。	项目根据本评价要求落实有效的事故风险防范和应急措施	符合

9、项目与《广东省生态环境保护“十四五”规划》的相符性分析

广东省生态环境厅关于印发《广东省生态环境保护“十四五”规划》的通知（粤环〔2021〕10号）提出，“大力推进挥发性有机物（VOCs）源头控制和重点行业深度治理。开展原油、成品油、有机化学品等涉VOCs物质储罐排查，深化重点行业VOCs排放基数调查，系统掌握工业源VOCs产生、处理、排放及分布情况，分类建立台账，实施VOCs精细化管理。在石化、化工、包装印刷、工业涂装等重点行业建立完善源头、过程和末端的VOCs全过程控制体系。大力推进低VOCs含量原辅材料源头替代，严格落实国家和地方产品VOCs含量限值质量标准，禁止建设生产和使用高VOCs含量的溶剂型涂料、油墨、胶粘剂等项目。严格实施VOCs排放企业分级管控，全面推进涉VOCs排放企业深度治理。开展中小型企业废气收集和治理设施建设、运行情况的评估，强化对企业涉VOCs生产车间/工序废气的收集管理，推动企业开展治理设施升级改造。推进工业园区、企业集群因地制宜统筹规划建设一批集中

喷涂中心（共性工厂）、活性炭集中再生中心，实现 VOCs 集中高效处理。开展无组织排放源排查，加强 VOCs 物料全方位、全链条、全环节密闭管理，深入推进泄漏检测与修复（LDAR）工作。”

项目UV油墨、UV光油、果冻胶、半水基油墨清洗液属于低VOCs含量原辅材料。项目印刷、上油、清洁有机废气在印刷间内密闭负压收集至1套“二级活性炭吸附装置”处理后经25米高排气筒排放，达到相应的排放标准。本评价要求建设单位建立台账记录相关信息，定期开展无组织排放源排查，加强VOCs物料全方位、全链条、全环节密闭管理。因此，项目符合《广东省生态环境保护“十四五”规划》的要求。

10、与《广州市生态环境保护“十四五”规划》（穗府办（2022）16号）相符性分析

《广州市生态环境保护“十四五”规划》提出：提高挥发性有机物排放精细化管理水平。实施挥发性有机物排放企业分级管控，及时更新重点监管企业清单，巩固重点企业“一企一方案”治理成效，推进企业依方案落实治理措施。开展印刷和记录媒介复制业、汽车制造业、橡胶和塑料制品业、电子制造行业、医药制造业等重点行业的挥发性有机物污染整治，推进行业精细化治理。鼓励重点工业园区建设集中喷涂中心（共性工厂）。

推动生产全过程的挥发性有机物排放控制。注重源头控制，推进低（无）挥发性有机物含量原辅材料生产和替代。推动低温等离子、光催化、光氧化等治理工艺淘汰，并严禁新、改、扩建企业使用该类型治理工艺。继续加大泄漏检测与修复（LDAR）技术推广力度并深化管控工作。加强石化、化工等重点行业储罐综合整治。对挥发性有机物重点排放企业的生产运行台账记录收集整理工作展开执法监管。全面加强挥发性有机物无组织排放控制。加快建设重点监管企业挥发性有机物在线监控系统，对其他有组织排放口实施定期监测。加强对挥发性有机物排放异常点进行走航排查监控。推动挥发性有机物组分监测。探索建设工业集中区挥发性有机物监控网络。

项目 UV 油墨、UV 光油、果冻胶、半水基油墨清洗液属于低 VOCs 含量原辅材料。项目印刷、上油、清洁有机废气在印刷间内密闭负压收集至 1 套“二级活性炭吸附装置”处理后经 25 米高排气筒排放，达到相应的排放标准。本评价要求建设单位建立台账记录相关信息，定期开展无组织排放源排查，加强 VOCs 物料全方位、全链条、全环节密闭管理。因此项目符合《广州市生态环境保护“十四五”规划》的要求。

11、与《花都区“十四五”时期生态文明建设规划》相符性分析

《花都区“十四五”时期生态文明建设规划》指出：推动 VOCs 全过程精细化治理。重视源头治理，推进低 VOCs 原辅材料替代，降低建筑类涂料与粘胶剂使用过程 VOCs 的排放。加强帮扶督导和执法监督，提高工业企业 VOCs 收集率和治理率，杜绝稀释排放现象。针对企业的生产运行台账记录收集整理工作开展监管。开展 VOCs 有组织排放口定期监测。加强走航监测，强化 VOCs 排放异常点排查监控。对汽车制造业、先进设备制造业、橡胶和塑料制品业、化妆品行业等重点行业制定针对性的 VOCs 整治方案。完成加油站自动监控设施安装，开展对加油站油气回收检查。鼓励加油站引导车主夜间加油。鼓励重点工业园区建设集中喷涂中心。

项目 UV 油墨、UV 光油、果冻胶、半水基油墨清洗液属于低 VOCs 含量原辅材料。项目印刷、上油、清洁有机废气在印刷间内密闭负压收集至 1 套“二级活性炭吸附装置”处理后经 25 米高排气筒排放，达到相应的排放标准。项目营运期将按关规定做好台账记录及污染源监测计划，定期对排气筒及厂界污染物进行监测。因此，本项目符合《花都区“十四五”时期生态文明建设规划》相关要求。

12、与《油墨中可挥发性有机化合物（VOCs）含量的限值》（GB 38507-2020）的相符性分析

根据《油墨中可挥发性有机化合物（VOCs）含量的限值》（GB 38507-2020）表 1 油墨中可挥发性有机化合物含量的限值要求，结合项目 UV 油墨的检验报告，项目 UV 油墨的相符性分析见表 1-10。

表 1-10 油墨中可挥发性有机化合物（VOCs）含量的相符性分析

VOC 限值的要求		本项目油墨		相符性
油墨品种	挥发性有机化合物（VOCs）限值（%）	油墨品种	挥发性有机化合物（VOCs）限值（%）	
能量固化油墨-胶印油墨	≤2	UV 油墨	0.54	符合

因此，本项目 UV 油墨的 VOCs 含量限值与《油墨中可挥发性有机化合物（VOCs）含量的限值》（GB 38507-2020）相符。

13、与《清洗剂挥发性有机化合物含量限值》（GB38508-2020）的相符性分析

根据《清洗剂挥发性有机化合物含量限值》（GB38508-2020）表 2 低 VOCs 含量半水基清洗剂限值要求，结合项目半水基油墨清洗液的检测报告，项目半水基油墨清洗液的相符性分析见表 1-11。

表 1-11 项目清洗剂的相符性分析

要求	本项目半水基油墨清洗液	相符性
VOCs 含量限值（g/L）	VOCs 含量（g/L）	
VOCs≤100	87	符合

因此，项目使用的半水基油墨清洗液属于低 VOCs 含量半水基清洗剂，与《清洗剂挥发性有机化合物含量限值》（GB38508-2020）相符。

14、与《胶粘剂挥发性有机化合物含量的限值》（GB 33372-2020）的相符性分析

根据《胶粘剂挥发性有机化合物含量的限值》（GB 33372-2020）表 2 水基型胶粘剂 VOC 含量限量，结合项目果冻胶的检验报告，项目胶粘剂的相符性分析见表 1-12。

表 1-12 胶粘剂挥发性有机化合物（VOCs）含量的相符性分析

VOC 限值的要求		本项目胶粘剂		相符性
应用领域	VOCs 限值（g/L）	名称	VOCs 限值（g/L）	
包装-其他	≤50	果冻胶	2	符合

因此，本项目果冻胶的 VOCs 含量限值与《胶粘剂挥发性有机化合物

物含量的限值》（GB 33372-2020）相符。

15、与《关于印发<重点行业挥发性有机物综合治理方案>的通知》（环大气〔2019〕53号）的相符性分析

表 1-13 项目与<重点行业挥发性有机物综合治理方案>的符合性分析

相关要求	项目情况	是否符合
<p>大力推进源头替代。通过使用水性、粉末、高固体分、无溶剂、辐射固化等低 VOCs 含量的涂料，水性、辐射固化、植物基等低 VOCs 含量的油墨，水基、热熔、无溶剂、辐射固化、改性、生物降解等低 VOCs 含量的胶粘剂，以及低 VOCs 含量、低反应活性的清洗剂等，替代溶剂型涂料、油墨、胶粘剂、清洗剂等，从源头减少 VOCs 产生。工业涂装、包装印刷等行业要加大源头替代力度；化工行业要推广使用低（无）VOCs 含量、低反应活性的原辅材料，加快对芳香烃、含卤素有机化合物的绿色替代。企业应大力推广使用低 VOCs 含量木器涂料、车辆涂料、机械设备涂料、集装箱涂料以及建筑物和构筑物防护涂料等，在技术成熟的行业，推广使用低 VOCs 含量油墨和胶粘剂，重点区域到 2020 年年底前基本完成。鼓励加快低 VOCs 含量涂料、油墨、胶粘剂等研发和生产。</p>	<p>本项目使用的 UV 油墨、UV 光油、果冻胶、半水基油墨清洗液为低 VOCs 含量的原料</p>	符合
<p>全面加强无组织排放控制。重点对含 VOCs 物料（包括含 VOCs 原辅材料、含 VOCs 产品、含 VOCs 废料以及有机聚合物材料等）储存、转移和输送、设备与管线组件泄漏、敞开液面逸散以及工艺过程等五类排放源实施管控，通过采取设备与场所密闭、工艺改进、废气有效收集等措施，削减 VOCs 无组织排放。 推进使用先进生产工艺。通过采用全密闭、连续化、自动化等生产技术，以及高效工艺与设备等，减少工艺过程无组织放。 提高废气收集率。遵循“应收尽收、分质收集”的原则，科学设计废气收集系统，将无组织排放转变为有组织排放进行控制。采用全密闭集气罩或密闭空间的，除行业有特殊要求外，应保持微负压状态，并根据相关规范合理设置通风量。采用局部集气罩的，距集气罩开口面最远处的 VOCs 无组织排放位置，控制风速应不低于 0.3 米/秒，有行业要求的按相关规定执行。</p>	<p>本项目 UV 油墨、UV 光油、半水基油墨清洗液采用原料罐密封储存，果冻胶使用塑料袋密封储存，密闭罐和塑料袋储存、转移过程基本无 VOCs 产生。项目印刷、上油、清洁有机废气在印刷间内密闭负压收集至 1 套“二级活性炭吸附装置”处理后经 25 米高排气筒排放，符合要求</p>	符合
<p>推进建设适宜高效的治污设施。企业新建治污设施或对现有治污设施实施改造，应依据排放废气的浓度、组分、风量，温度、湿度、压力，以及生产工况等，合理选择治理技术。鼓励企业采用多种技术的组合工艺，提高 VOCs 治理</p>	<p>本项目印刷、上油、清洁有机废气在印刷间内密闭负压收集至 1 套“二级活性炭吸附装置”处理后经 25 米高排气筒排放，处理效</p>	符合

效率。低浓度、大风量废气，宜采用沸石转轮吸附、活性炭吸附、减风增浓等浓缩技术，提高 VOCs 浓度后净化处理；采用一次性活性炭吸附技术的，应定期更换活性炭，废旧活性炭应再生或处理处置。有条件的工业园区和产业集群等，推广集中喷涂、溶剂集中回收、活性炭集中再生等，加强资源共享，提高 VOCs 治理效率。	率可达 69%，废气处理设施产生的废活性炭交有危险废物处理资质的单位处理。
化工行业 VOCs 综合治理。加强制药、农药、涂料、油墨、胶粘剂、橡胶和塑料制品等行业 VOCs 治理力度。重点提高涉 VOCs 排放主要工序密闭化水平，加强无组织排放收集，加大含 VOCs 物料储存和装卸治理力度。	

16、与《关于印发〈广东省涉挥发性有机物（VOCs）重点行业治理指引〉的通知》（粤环办〔2021〕43号）的相符性分析

表 1-14 与印刷业 VOCs 治理的符合性分析

环节	印刷业-控制要求（节选）	项目情况	是否符合
源头削减	胶印 能量固化油墨（胶印油墨），VOCs ≤2%	项目 UV 油墨 VOCs 为 0.54%	符合
	上光 使用水性光油和 UV 光油	项目使用 UV 光油	符合
	清洗 半水基清洗剂，VOCs ≤300g/L	项目半水基油墨清洗液的 VOCs 含量为 87g/L	符合
过程控制	油墨、胶粘剂、清洗剂等含 VOCs 原辅材料存储、转移、放置密闭	项目油墨、光油、清洗剂采用密闭原料罐存储、转移、放置	符合
	调墨（胶）过程应密闭，采用全密闭自动调墨（胶）装置	外购的成品油墨无需调墨	符合
	印刷、烘干、覆膜、复合等涉 VOCs 排风的环节排风收集，采用密闭收集，或设置集气罩、排风管道组成的排气系统	项目印刷、上油和清洁工序均在密闭的印刷间内进行，印刷设备均做到及时回收油墨，项目印刷、上油、清洁有机废气经密闭负压集中收集至 1 套“二级活性炭吸附装置”处理，有机废气收集效率可达 90%	符合
	生产车间进行负压改造或局部围风改造		
	废气收集系统应在负压下运行		
集中清洗应在密闭装置或空间内进行，清洗工序产生的废气应通过废气收集系统收集			
印刷机检维修和清洗时应及时清墨，油墨回收			
末端治理-排放水平	1、有机废气排放口排放浓度符合《挥发性有机化合物排放标准》（DB 44 815-2010）第II时段排放限值要求，若国家和我省出台并实施适用于包装印刷业的大气污染物排放标准，则应满足相应排放标准要求；车间或生产设施排气中	项目有机废气初始排放速率 < 2kg/h。印刷、上油、清洁有机废气经密闭负压集中收集至 1 套“二级活性炭吸附装置”处理后经 25m 高排气筒排放。	符合

		NMHC 初始排放速率 ≥ 3 kg/h 时，建设 VOCs 处理设施且处理效率 $\geq 80\%$ 。 2、厂区内无组织排放监控点 NMHC 的小时平均浓度值不超过 6 mg/m^3 ，任意一次浓度值不超过 20 mg/m^3 。	有机废气收集效率可达 90%，有机废气综合处理效率可达 69%。项目有机废气排放符合相关排放限值要求	
	治理设施设计与运行管理	密闭排气系统、VOCs 污染控制设备应与工艺设施同步运转 吸附床（含活性炭吸附法）：a) 预处理设备应根据废气的成分、性质和影响吸附过程的物质性质及含量进行选择；b) 吸附床层的吸附剂用量应根据废气处理量、污染物浓度和吸附剂的动态吸附量确定；c) 吸附剂应及时更换或有效再生 VOCs 治理设施发生故障或检修时，对应的生产工艺设备应停止运行，待检修完毕后同步投入使用	项目 VOCs 废气收集处理系统与生产工艺设备同步运行，并提前开启废气收集处理系统；项目活性炭吸附装置的活性炭填充量根据《吸附法工业有机废气治理工程技术规范》（HJ 2026-2013）等进行设计，并定期及时更换	符合
	管理台账	建立含 VOCs 原辅材料台账，记录含 VOCs 原辅材料的名称及其 VOCs 含量、采购量、使用量、库存量、含 VOCs 原辅材料回收方式及回收量 建立废气收集处理设施台账，记录废气处理设施进出口的监测数据（废气量、浓度、温度、含氧量等）、废气收集与处理设施关键参数、废气处理设施相关耗材（吸收剂、吸附剂、催化剂等）购买和处理记录 建立危废台账，整理危废处置合同、转移联单及危废处理方资质佐证材料 台账保存期限不少于 3 年	本评价要求建设单位建立含 VOCs 原辅材料台账、废气收集处理设施台账、危废台账等记录相关信息，且台帐保存期限不少于 5 年	符合
	自行监测	印刷设备、烘干箱（间）设备、复合、涂布设备通过废气捕集装置后废气排气筒，重点管理类自动监测，简化管理类一年一次 无组织废气排放监测，一年一次	本评价要求建设单位按相关要求开展污染物监测	符合
	危废管理	盛装过 VOCs 物料的废包装容器应加盖密闭 废油墨、废清洗剂、废活性炭、废擦机布等含 VOCs 危险废物分类放置于贴有标识的容器或包装袋内，加盖、封口，及时转运、处置	本评价要求建设单位按照相关要求对危险废物进行储存、转移和输送	符合
	建设项目 VOCs 总量管理	新、改、扩建项目应执行总量替代制度，明确 VOCs 总量指标来源 新、改、扩建项目和现有企业 VOCs 基准排放量参照《广东省印刷行业 VOCs 排放量计算方法》（试行）进行核算	项目实施挥发性有机物两倍削减量替代，符合污染物排放管控要求，并参照相关计算方法核算有机废气排放量	符合
17、与《关于印发广东省 2023 年大气污染防治工作方案的通知》（粤办函（2023）50 号）的相符性分析				

本项目与《关于印发广东省 2023 年大气污染防治工作方案的通知》（粤办函（2023）50 号）的相符性如下：

表 1-15 本项目与粤办函（2023）50 号）的相符性分析

序号	政策要求	工程内容	相符性
1	加强低 VOCs 含量原辅材料应用。应用涂装工艺的工业企业应当使用低 VOCs 含量的涂料，并建立保存期限不得少于三年的台账，记录生产原辅材料的使用量、废弃量、去向以及 VOCs 含量。新改扩建的出版物印刷类项目全面使用低 VOCs 含量的油墨。皮鞋制造、家具制造类项目基本使用低 VOCs 含量的胶粘剂。	本项目使用的 UV 油墨、UV 光油、半水基油墨清洗液、果冻胶属于低 VOCs 原辅料，运营过程中印刷、上油、清洁有机废气经密闭负压收集至 1 套“二级活性炭吸附装置”处理后经 25m 高排气筒排放。	符合
2	开展简易低效 VOCs 治理设施清理整治。严格限制新改扩建项目使用光催化、光氧化、水喷淋（吸收可溶性 VOCs 除外）、低温等离子等低效 VOCs 治理设施（恶臭处理除外）		符合
3	严格执行涂料、油墨、胶粘剂、清洗剂 VOCs 含量限值标准，建立多部门联合执法机制，加强对相关产品生产、销售、使用环节 VOCs 含量限值执行情况的监督检查	本项目使用的 UV 油墨、UV 光油、半水基油墨清洗液、果冻胶属于低 VOCs 原辅料，符合 GB 38507-2020、GB38508-2020、GB 33372-2020 等 VOCs 含量限值标准。	符合

因此，本项目满足《关于印发广东省 2023 年大气污染防治工作方案的通知》（粤办函（2023）50 号）的要求。

18、与《固定污染源挥发性有机物综合排放标准》(DB44/2367-2022)的相符性分析

表 1-16 项目与《固定污染源挥发性有机物综合排放标准》相符性分析

控制要求	与本项目有关控制要求的节选	本项目	相符性
有组织排放控制要求	4.1 新建企业自标准实施之日起，应符合表 1 挥发性有机物排放限值的要求 NMHC 的最高允许浓度限值为 80mg/m ³ ，TVOC 的最高允许浓度限值为 100mg/m ³ 。	本项目有机废气的排放浓度均符合挥发性有机物排放限值要求。	符合
	4.2 收集的废气中 NMHC 初始排放速率 ≥ 3kg/h 时，应当配置 VOCs 处理设施，处理效率不应当低于 80%。对于重点地区，收集的废气中 NMHC 初始排放速率 ≥ 2kg/h 时，应当配置 VOCs 处理设施，处理效率不应当低	项目有机废气初始排放速率 < 2kg/h。印刷、上油、清洁有机废气集中引至 1 套“二级活性炭吸	符合

		于80%；采用的原辅材料符合国家有关低VOCs含量产品规定的除外。	附装置”处理后经25m高排气筒排放。有机废气处理效率达69%。	
		4.3废气收集处理系统应当与生产工艺设备同步运行，较生产工艺设备做到“先启后停”。废气收集处理系统发生故障或者检修时，对应的生产工艺设备应当停止运行，待检修完毕后同步投入使用；生产工艺设备不能停止运行或者不能及时停止运动的，应当设置废气应急处理设施或者采取其他替代措施。	项目VOCs废气收集处理系统与生产工艺设备同步运行，较生产工艺设备做到“先启后停”。	符合
		4.5排气筒高度不低于15m（因安全考虑或者有特殊工艺要求的除外），具体高度以及与周围建筑物的相对高度关系应当根据环境影响评价文件确定。	项目印刷、上油、清洁有机废气集中引至1套“二级活性炭吸附装置”处理后经25m高排气筒排放。	符合
		4.6当执行不同排放控制要求的挥发性有机物废气合并排气筒排放时，应当在废气混合前进行监测，并执行相应的排放控制要求；若可以选择的监控位置只能对混合后的废气进行监测，则应当执行各排放控制要求中最严格的规定。	本项目有机废气执行同一排放控制要求，并按相关要求开展污染物监测。	符合
		4.7企业应当建立台账，记录废气收集系统、VOCs处理设施的主要运行和维护信息，如运行时间、废气处理量、操作温度、停留时间、吸附剂再生/更换周期和更换量、催化剂更换周期和更换量、吸收液pH值等关键运行参数。台账保存期限不少于3年。	本评价要求建设单位建立台账记录相关信息，且台账保存期限不少于5年。	符合
	无组织排放控制要求	5.2.1.1VOCs物料应当储存于密闭的容器、储罐、储库、料仓中。	本项目UV油墨、UV光油、半水基油墨清洗液使用原料罐，果冻胶使用包装袋密闭储存在车间储存区，储存过程基本无VOCs产生。	符合
5.2.1.2盛装VOCs物料的容器应当存放于室内，或者存放于设置有雨棚、遮阳和防渗设施的专用场地。盛装VOCs物料的容器或者包装袋在非取用状态时应当加盖、封口，保持密闭。				
5.2.1.4VOCs物料储库、料仓应当满足3.7对密闭空间的要求。				
	VOCs物料转移和输送无组织排放控制要	5.3.1.1液态VOCs物料应当采用密闭管道输送。采用非管道输送方式转移液态VOCs物料时，应当采用密闭容器、罐车。	项目UV油墨、UV光油、半水基油墨清洗液在密闭原料罐中转移，转移过程无VOCs产生。	符合
5.3.1.2粉状、粒状VOCs物料应当采用气力输送设备、管状带式输送机、螺旋输送机等密闭输送方式，或者采用密闭的包装袋、容器或者罐车进行物料转移。				

	求			
		5.4.2.1 VOCs质量占比≥10%的含VOC产品，其使用过程应当采用密闭设备或者在密闭空间内操作，废气应当排至VOCs废气收集处理系统；无法密闭的，应当采取局部气体收集措施，废气应当排至VOCs废气收集处理系统。		
		5.4.2.2 有机聚合物产品用于制品生产的过程，在混合/混炼、塑炼/塑化/融化、加工成型（挤出、注射、压制、压延、发泡、纺丝等）等作业中应当采用密闭设备或者在密闭空间内操作，废气应当排至VOCs废气收集处理系统；无法密闭的，应当采取局部气体收集措施，废气应当排至VOCs废气收集处理系统。		
	工艺过程VOCs无组织排放控制要求	5.4.3.1 企业应当建立台账，记录含VOCs原辅材料和含VOCs产品的名称、使用量、回收量、废弃量、去向以及VOCs含量等信息。台账保存期限不少于3年。	本评价要求建设单位建立台账记录相关信息，且台账保存期限不少于5年。	符合
		5.4.3.2 通风生产设备、操作工位、车间厂房等应当在符合安全生产、职业卫生相关规定的前提下，根据行业作业规程与标准、工业建筑及洁净厂房通风设计规范等的要求，采用合理的通风量。	本评价要求建设单位根据行业作业规程与标准、工业建筑及洁净厂房通风设计规范等的要求设计通风量。	符合
		5.4.3.3 载有VOCs物料的设备及其管道在开停工（车）、检维修和清洗时，应当在退料阶段将残存物料退净，并用密闭容器盛装，退料过程废气应当排至VOCs废气收集处理系统；清洗及吹扫过程排气应当排至VOCs废气收集处理系统。	项目VOCs废气收集处理系统与生产工艺设备同步运行，开停工（车）、检维修时要求开启废气收集处理系统。	符合
		5.4.3.4 工艺过程产生的VOCs废料（渣、液）应当按5.2、5.3的要求进行储存、转移和输送。盛装过VOCs物料的废包装容器应当加盖密闭。	项目UV油墨、UV光油、半水基油墨清洗液在密闭原料罐中转移，转移过程无VOCs产生。	符合
		5.7.2.1 企业应当考虑生产工艺、操作方式、废气性质、处理方法等因素，对VOCs废气进行分类收集。	项目有机废气集中引至1套“二级活性炭吸附装置”处理后经25m高排气筒排放。	符合
	VOCs无组织排放废气收集处理系统要求	5.7.2.3 废气收集系统的输送管道应当密闭。废气收集系统应当在负压下运行，若处于正压状态，应当对输送管道组件的密封点进行泄漏检测，泄漏检测值不应当超过500μmol/mol，亦不应当有感官可察觉排放。	项目有机废气收集系统的输送管道密闭，废气收集系统应在负压下运行。	符合

泄漏检测频次、修复与记录的要求按5.5规定执行。

19、与《广州市人民政府关于印发广州市环境空气质量达标规划（2016—2025年）的通知》（穗府[2017]25号）相符性分析

根据《广州市环境空气质量达标规划（2016-2025）》（穗府〔2017〕25号），广州市近期采取一系列产业和能源结构调整措施、大气污染治理措施，争取在中期规划年2025年实现空气质量全面稳定达标。具体措施包括优化工业布局，落实大气环境空间管控；严格环境准入，强化源头管理；优化能源结构，加强能源清洁化利用。

根据广州市生态环境局发布的《2023广州市生态环境状况公报》中“表4 2023年广州市与各区环境空气质量主要指标”，项目所在花都区的环境空气中SO₂、NO₂、PM₁₀、PM_{2.5}年均值、臭氧8小时平均浓度限值、CO日均值均符合《环境空气质量标准》（GB3095-2012）及其修改单（生态环境部2018年第29号）中的二级标准，项目所在区域环境空气质量为达标区。

本项目在管理上加强了原辅材料的优选，项目使用的UV油墨、UV光油、果冻胶、半水基油墨清洗液均属于低VOCs原辅料，不涉及高挥发性有机物原辅材料的使用。项目印刷、上油、清洁有机废气经密闭负压集中收集至1套二级活性炭吸附装置处理后，经1个25m高排气筒排放。经处理后的废气均能实现达标排放，不会降低区域环境质量功能等级，因此本项目符合要求。

20、与《广州市生态环境局 广州市工业和信息化局关于开展印刷行业挥发性有机物（VOCs）污染整治工作的通知》（穗环规字〔2021〕5号）的相符性分析

《广州市生态环境局 广州市工业和信息化局关于开展印刷行业挥发性有机物（VOCs）污染整治工作的通知》（穗环规字〔2021〕5号）指出：（一）原辅材料清洁化替代。全面推广使用低（无）挥发性有机物原辅材料，全行业替代比例达到65%以上，具体为：对于平版印刷工序，全面使用植物油基胶印油墨、辐射固化油墨和无（低）醇润版液，

要求全行业替代比例达到 100%；对于凹版、凸版（包括树脂版印刷和柔性版印刷）和孔版（主要为丝网印刷）印刷工序，推广使用水性油墨、能量固化油墨、雕刻凹印油墨，要求替代比例达到 60%以上；按照可替代要求，在复合或覆膜工序，推广使用无溶剂复合、水性胶复合、挤出复合等技术，要求替代比例达到 60%以上；对于清洗工序，推广使用水基清洗剂 and 半水基清洗剂，要求替代比例达到 60%以上；对于金属制品印刷，推广使用无溶剂和辐射固化涂料，要求替代比例达到 60%以上。

项目全面使用 UV 油墨、UV 光油进行印刷、上油工序，使用半水基油墨清洗液进行清洁工序，UV 油墨、UV 光油、半水基油墨清洗液使用比例为 100%。本项目使用的 UV 油墨、半水基油墨清洗液，分别符合 GB38507-2020、GB38508-2020 等 VOCs 含量限值标准，属于低 VOCs 原辅料，与《广州市生态环境局 广州市工业和信息化局关于开展印刷行业挥发性有机物（VOCs）污染整治工作的通知》（穗环规字〔2021〕5 号）相符。

21、与《广州市印刷行业挥发性有机物（VOCs）污染整治工作技术指南》（穗环办〔2021〕70 号）的相符性分析

全面推广使用低（无）挥发性有机物原辅材料，挥发性有机物原辅材料 VOCs 含量应符合《油墨中可挥发性有机化合物(VOCs)含量的限值》（GB 38507-2020）、《胶粘剂挥发性有机化合物限量》（GB 33372-2020）、《清洗剂挥发性有机化合物含量限值》（GB 38508-2020）等有关要求。

项目使用 UV 油墨、半水基油墨清洗液、果冻胶进行印刷、粘胶、清洁工序，UV 油墨 VOCs 含量符合《油墨中可挥发性有机化合物(VOCs)含量的限值》（GB 38507-2020）表1 油墨中可挥发性有机化合物含量的限值要求，属于低 VOCs 含量油墨；半水基油墨清洗液 VOCs 含量符合《清洗剂挥发性有机化合物含量限值》（GB38508-2020）表2低 VOCs 含量半水基清洗剂限值要求，属于低 VOCs 含量清洗剂；果冻胶 VOCs 含量符合《胶粘剂挥发性有机化合物含量的限值》（GB 33372-2020）

表2 水基型胶粘剂VOC含量限量要求，属于低VOCs含量胶粘剂，符合《广州市印刷行业挥发性有机物（VOCs）污染整治工作技术指南》（穗环办[2021]70号）的相关要求。

二、建设项目工程分析

工程内容及规模：

一、环评类别判定说明

根据《建设项目环境影响评价分类管理名录》（2021年版）确定本项目环境影响评价类别。本项目环境影响评价类别详见下表。

表 2-1 环评类别判定表

序号	国民经济行业类别	项目产品类型	主要工艺	对分类管理名录的条款		环境影响评价类别	本项目环境影响评价类别
1	C2231-纸和纸板容器制造	彩盒	印刷、上油、粘盒	十九、造纸和纸制品业 38-纸制品制造 223	有印刷、粘胶工艺的	环境影响报告表	环境影响报告表
2	C2319-包装装潢及其他印刷		印刷	二十、印刷和记录媒介复制业 23-39 印刷 231	其他	环境影响报告表	

二、项目建设内容

1、基本信息

广东思聪印务有限公司建设项目选址于广州市花都区花东镇湖光路6号之三栋一楼，总投资 500 万元，其中环保投资 20 万元，项目占地面积 2058 平方米，建筑面积 2058 平方米，主要租用 1 栋 5 层厂房的一楼作为生产车间。项目主要从事彩盒的加工制造，通过外购卡纸、UV 油墨、UV 光油、果冻胶等原材料进行切纸、印刷、上油、模切、粘盒等，预计年产彩盒 1000 万个。

表 2-2 项目工程组成一览表

工程类别	项目名称	建设内容和规模
主体工程	生产车间	所在建筑物共 5 层，高度约 24m，项目建筑面积 2058m ² ，车间高约 5m，主要划分为印刷间 1#、印刷间 2#、切纸区、模切区、粘盒区、原料间、仓储区、办公室、一般固废暂存间、危废暂存间
公用工程	给水系统	由市政自来水管网供水
	排水系统	生活污水经三级化粪池预处理后经生活污水排放口（DW001）进入市政污水管网排入花东污水处理厂处理
	能耗系统	由市政电网统一供给，不设备用发电机

建设内容

环保工程	废水处理措施	生活污水经三级化粪池预处理后经生活污水排放口（DW001）排入市政污水管网
	废气处理措施	印刷、上油、清洁有机废气集中收集至1套二级活性炭吸附装置处理后，经25m高排气筒（DA001）排放
	噪声处理措施	经合理布局噪声源、基础减震、墙体隔音等降噪措施处理
	固废处理措施	生活垃圾分类收集，交环卫部门清运处理
设置一般固废暂存间，面积约4m ² ，位于生产车间东北角。包装固废、废边角料及不合格品分类收集交业回收单位处理		
设置危废暂存间，面积约4m ² ，位于生产车间东北角。危险废物收集定期交有危险废物处理资质的单位处置		

2、主要产品及产能

本项目主要产品规模见表2-3。

表2-3 产品规模一览表

序号	产品名称	年产量	最大存储量	位置	主要规格
1	彩盒	1000万个	20万个	仓储区	20-60g/个

3、主要原辅材料及用量

本项目主要原辅材料见表2-4，原物理化性质一览表见表2-5。

表2-4 主要原辅材料消耗一览表

名称	年用量	最大储存量	备注	规格
卡纸	500t	10t	产品主要原料	200g/m ²
UV油墨	10.52t	0.8t	印刷	4kg/罐
UV光油	10.9t	0.8t	上油	4kg/罐
半水基油墨清洗液	2.0t	0.01t	清洁印刷机	1kg/罐
果冻胶	2.5t	0.01t	粘盒	5kg/块
机油	0.01t	0.01t	机械维护	5kg/桶

表2-5 部分原物理化性质一览表

序号	原料名称	成分	理化性质	VOCs含量
1	UV油墨	丙烯酸酯预聚体30-60%，丙烯酸酯单体20-30%，颜料0-40%，光引发剂5-10%，助剂0-5%。	外观与性状：按色相区分，粘稠体有特殊气味；熔点：145-155℃，闪点：≥110℃；溶解性：不溶于水，可与醇、醚、酮、酯类等混溶；相对密度(水=1)：1.06；主要用途：印刷。	根据检验报告可知，挥发性有机化合物（VOCs）含量占比为0.54%。
2	UV光油	丙烯酸酯预聚体30%，丙烯酸酯单体42%，光固化剂	浅黄色液体，无味，pH：6.8-7.2，沸点：200℃，蒸汽压力：<0.01mmHg，闪点：110℃；密度：1.1。	根据检验报告可知，挥发性有机化合物

		20%，助剂 8%。		(VOCs) 含量占比为 0.41%。
3	果冻胶	皮明胶 15-30%，葡萄糖浆 25-50%，甘油 10-15%，水 10-30%。	产品外观：固体；气味：典型的动物蛋白质气味；分子量：3,000-50,000；酸碱值：6.9；比重：1.35±0.2 g/cm ³ ；沸点：212 华氏度；熔点：115 华氏度；蒸气压：在 212 华氏度时 760 毫米汞柱；蒸发率(水=1):1；水中溶解度:100%。	根据检验报告可知，挥发性有机化合物 (VOCs) 为 2g/L。
4	半水基油墨清洗液	助剂：5~10%，混合矿物油：90~95%。	沸点：210℃，闪点：65~70%，密度：1.0g/cm ³ ；透明液体，轻微刺激性味道，兑水后不易燃。	根据检验报告可知，挥发性有机化合物 (VOCs) 为 87g/L。

UV 油墨、UV 光油用量核算：

项目卡纸年耗量为 500t/a，使用 200g/m² 规格的纸张，印刷和上油工序均为单面印刷，则卡纸表面积核算 $S=500 \div 200 \times 10^6=250$ 万 m²。

表 2-6 项目油墨、光油使用情况核算结果一览表

名称	印刷/上油表面积 (m ²)	印刷/上油次数 (次)	厚度 (μm)	耗材参数				年耗量 (t/a)
				密度 (g/cm ³)	固含量 (%)	附着率 (%)		
UV 油墨	1875000	1	5	1.06	99.46	95	10.52	
UV 光油	1875000	1	5	1.1	99.59	95	10.90	

注 1：根据建设单位提供的资料，产品印刷、上油面积约占纸张表面积的 75%；

注 2：固含量=1-有机挥发份-水份；

注 3：年耗量=(印刷/上油表面积×次数×厚度×密度×10⁻⁶)÷固含量÷附着率。

果冻胶用量核算：

项目使用果冻胶作为粘盒原料，涂胶面积约占纸张表面积的 5%，则年涂胶面积为 250 万 m²×5%=125000m²，项目果冻胶使用量核算详见表 2-7。

表 2-7 项目果冻胶使用量核算结果一览表

名称	年涂胶面积 (m ²)	单位面积胶粘剂消耗量 (g/m ²)	年消耗量 (t/a)
果冻胶	125000	20	2.5

注 1：根据建设单位提供的资料，项目胶粘剂消耗量约为 20g/m²，涂胶面积约占纸张表面积的 5%；

注 2：胶粘剂的消耗量 (g)=单位面积胶粘剂消耗量 (g/m²)×涂胶面积 (m²)。

4、主要生产辅助设备

本项目的主要生产设备及环保设备见表 2-8。

表 2-8 主要生产设备及环保设备一览表

序号	设施名称	数量 (台)	设施参数		所在工序	位置
			生产能力	30m/min		
1	印刷机 1	1	生产能力	30m/min	印刷、上油	印刷间 1#
	印刷机 2	1	生产能力	15m/min	印刷、上油	印刷间 2#
2	切纸机	1	功率	10kw	切纸	切纸区
3	粘盒机	1	功率	30kw	粘盒	粘盒区
4	自动啤机	1	功率	10kw	模切	模切区
5	二级活性炭吸附装置	1	设计处理风量	15000m ³ /h	有机废气处理	厂房楼顶

产能匹配分析:

本项目设备参数详及产能匹配见表 2-9。

表 2-9 设备产能匹配表

设备名称	数量 (台)	印刷速度 (m/min)	平均宽幅 (m)	年运行时间 (h)	年最大产量 (万 m ² /a)		项目设计印刷产能 (万 m ² /a)
					194.4	270	
印刷机 1	1	30	0.45	2400	194.4	270	250
印刷机 2	1	15	0.35	2400	75.6	270	

备注：设计产能约占理论最大产能的 92.6%。综合考虑设备开停工、日常维护及突发故障等情况下消耗时间，评价认为项目产品产能规划情况与生产设备设置情况是相匹配的。

5、人员及生产制度

本项目预计定员 12 人，项目不设食堂与宿舍，员工均不在厂区内食宿，年工作 300 天，实行 1 班制（白班），每班工作 8 小时。

6、给排水情况

①给水系统

项目用水均由市政自来水管网提供，主要包括员工生活用水（120t/a）。

②排水系统

项目员工生活污水（96t/a）经三级化粪池预处理后达到广东省《水污染物排放限值》（DB44/26-2001）第二时段三级标准与《污水排入城镇下水道水质标准》（GB/T 31962-2015）B 级标准的较严值后，经市政污水管网汇入花东污水处理厂处理。

项目水平衡图见图 2-1。



图 2-1 项目水平衡图 (t/a)

③能耗情况

项目用电由市政电网统一供给,无备用发电机,年用电量预计为 72 万 kw·h。

7、平面布局情况

项目生产车间主要划分为印刷间 1、印刷间 2、切纸机、粘盒区、模切区、原料间、办公室、仓储区、一般固废暂存间、危废暂存间等,车间物流、人流流向清晰、明确,生产区的布置符合生产程序的物流走向,生产区、仓储区、办公区分区明显,便于生产和管理。项目平面布置基本合理,平面布置图详见附图 3。

8、四至情况

项目东面、南面、西面相邻为山林,北面相邻为广州东达国际日用品有限公司。本项目地理位置详见附图 1,四至情况详见附图 2,项目四至及实景见图 2-2。





项目西面-山林



项目北面-广州东达国际日用品有限公司

图 2-2 项目四至及现状图

1、项目生产工艺流程及产污环节



图 2-3 彩盒生产工艺流程及产污节点图

工艺流程和产排污环节

切纸：根据客户尺寸要求，用切纸机将卡纸裁切成产品所需要的尺寸规格，项目切纸机属于纵向裁切，不属于飞轮等切纸方式，通过设备配置的刀具向下冲压裁切，采用锋利钢刀片，切纸过程时间短，约为 1 秒，此过程无粉尘产生，会产生边角料和设备运行噪声。

印刷：项目卡纸印刷属于胶印（属于平版印刷的一种），使用 UV 油墨，印刷机自带 UV 光固化功能，油墨从印版转移到橡皮布滚筒，再转印到卡纸表面，此过程产生有机废气（以总 VOCs/NMHC 计）、臭气浓度和设备运行噪声。

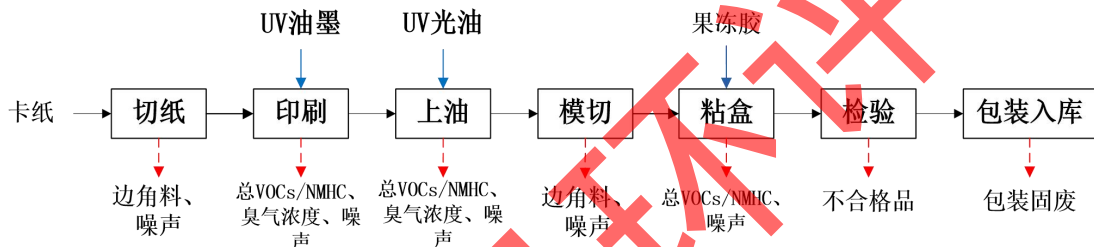
上油：上油工序在印刷机内进行，印刷机自带 UV 光固化功能，印刷完成后的卡纸需要在表面印上一层 UV 油，使卡纸表面获得 UV 膜层，增强油墨的耐光性和耐热防潮能力，起到保护印迹和美化产品的作用。此过程产生有机废气（以总 VOCs/NMHC 计）、臭气浓度和设备运行噪声。

模切：将印刷卡纸通过自动啤机按要求轧切成所需要的形状，或在卡纸上切出切痕以方便成型，部分边角裁切使用纵向裁切的方法，不属于飞轮等切纸方式，通过设备配置的刀具向下冲压裁切，采用锋利钢刀片，切纸过程时间短，约为 1

秒，无粉尘产生。此过程产生边角料和设备运行噪声。

粘盒：通过粘盒机使卡纸制成盒型，使用的胶粘剂为果冻胶。此过程会产生胶水挥发的有机废气和设备噪声。

检验：通过人工检验纸盒的各项规格是否符合要求，此过程会产生不合格品。

包装入库：检验合格的产品用纸箱进行包装好后储存在仓库，等待出货。此过程会产生包装固废。

注 1：项目印刷机在使用一段时间后需使用粘有半水基油墨清洗液的抹布清洁，主要清洁印版、橡皮布滚筒、刮板等，此过程会产生含油墨、清洗液的废抹布及手套，无废液产生；以其日常维护保养过程中会使用少量机油，由此会产生少量废机油、废抹布及手套、废机油桶等危险废物。

注 2：本项目不自行制版，印刷设备使用的印版均委托外加工，因此生产过程不会产生制版废水等。

2、产污情况

①废水：主要为员工生活污水。

②废气：主要为印刷、上油、清洁、粘盒过程中产生的有机废气，印刷、上油过程产生的臭气浓度。

③噪声：生产设备、辅助设备、环保设备等运行产生的噪声。

④固体废物：员工生活垃圾、一般工业固废（包装固废、废边角料及不合格品）、危险废物（废活性炭、废抹布及手套、废印版、废原料罐、废机油、废机油桶）。

与项目有关的原有环境污染问题

本项目为新建项目，租用现有生产厂房进行装修后生产，不涉及与项目有关的原有环境污染问题。

三、区域环境质量现状、环境保护目标及评价标准

1、环境空气质量现状

根据广州市生态环境局发布的《2023年广州市生态环境状况公报》，花都区2023年环境空气质量现状统计结果见表3-1。

表3-1 2023年花都区环境空气质量主要指标统计结果

指标	PM _{2.5}	PM ₁₀	NO ₂	SO ₂	O ₃	CO
单位	μg/m ³	μg/m ³	μg/m ³	μg/m ³	μg/m ³	mg/m ³
年评价指标	年平均质量浓度	年平均质量浓度	年平均质量浓度	年平均质量浓度	日最大8小时平均值的第90百分位数	日平均值的第95百分位数
现状浓度	24	42	27	7	156	0.8
质量标准	35	70	40	60	160	4
达标情况	达标	达标	达标	达标	达标	达标
超标倍数	/	/	/	/	/	/
占标率	68.6%	60.0%	67.5%	11.7%	97.5%	20.0%

根据《环境影响评价技术导则-大气环境》（HJ2.2-2018），城市环境空气质量达标情况评价指标为SO₂、NO₂、PM₁₀、PM_{2.5}、CO、O₃，六项污染物全部达标即为城市环境空气质量达标。根据统计结果，花都区SO₂、NO₂、PM₁₀、PM_{2.5}、CO、O₃六项污染物现状浓度均符合《环境空气质量标准》（GB3095-2012）及其修改单二级标准，因此项目所在区域为达标区域。

根据《建设项目环境影响报告表编制技术指南》（污染影响类），排放国家、地方环境空气质量标准中有标准限值要求的特征污染物需补充或引用现状监测数据。本项目排放的总VOCs和NMHC不属于排放国家、地方环境空气质量标准中有标准限值要求的特征污染物，因此无需补充TVOC和NMHC的监测数据。

2、地表水环境质量现状

本项目位于花东污水处理系统服务范围，项目生活污水经预处理后经市政污水管网排入花东污水处理厂进行集中处理，尾水达标后排入机场排洪渠，最后汇入流溪河（从化街口-人和坝段）。

区域环境质量现状

《广州市水功能区调整方案（试行）》（穗环【2022】122号）中未划定机场排洪渠的功能区划和水质管理目标，根据功能区划及相关要求：各水体未列出的上游及支流的水体环境质量控制目标以保证主流的环境质量控制目标为最低要求，原则上与汇入干流的功能目标要求不能相差超过一个级别。根据《广州市水功能区调整方案（试行）》（穗环【2022】122号），流溪河（从化街口-人和坝）主导功能为饮用、农业，2023年水质管理目标为Ⅲ类。因此机场排洪渠的水质管理目标为Ⅳ类，执行《地表水环境质量标准》（GB3838-2002）Ⅳ类标准。

根据广州市生态环境局发布的《2023年广州市生态环境状况公报》中2023年广州市各流域水环境质量状况（见图3-1），其中：流溪河上游、中游、珠江广州河段后航道、黄埔航道、狮子洋、增江、东江北干流、市桥水道、沙湾水道、蕉门水道、洪奇沥水道、虎门水道等主要江河水质优良。综上，流溪河中游2023年水环境质量状况为优良，符合现行的Ⅲ类水质管理目标要求。

为了解机场排洪渠的水环境质量现状，本评价引用广东智行环境监测有限公司于2023年4月15日~4月17日对机场排洪渠的监测数据（报告编号：GDZX(2023)051101，详见附件10），监测断面为SW2：花东污水处理厂排放口下游500m（机场排洪渠断面），监测结果详见表3-2。

表3-2 机场排洪渠断面水质监测结果一览表（单位：mg/L，pH无量纲）

监测断面	监测时间	监测因子及结果								
		pH	溶解氧	化学需氧量	五日生化需氧量	氨氮	总磷	阴离子表面活性剂	悬浮物	石油类
机场排洪渠断面SW2：花东污水处理厂排放口下游500m	2023年4月15日	7.2	5.74	13	3.9	0.537	0.06	0.07	10	0.02
	2023年4月16日	7.3	5.61	14	4.1	0.513	0.06	0.08	14	0.03
	2023年4月17日	7.4	5.55	16	4.8	0.528	0.06	0.08	15	0.03
(GB3838-2002)Ⅳ类标准		6~9	≥3	≤30	≤6	≤1.5	≤0.3	≤0.3	≤100	≤0.5
达标情况		达标	达标	达标	达标	达标	达标	达标	达标	达标

根据监测结果，机场排洪渠汇入流溪河交汇处上游500m处的监测因子均达

到《地表水环境质量标准》（GB3838-2002）IV类标准，水质状况良好。



图3-1 2023年广州市各流域水环境质量状况图

3、声环境质量现状

本项目为新建项目，夜间不生产，厂界外周边 50 米范围内不存在声环境保护目标，因此可不开展声环境质量现状监测。

4、地下水、土壤环境

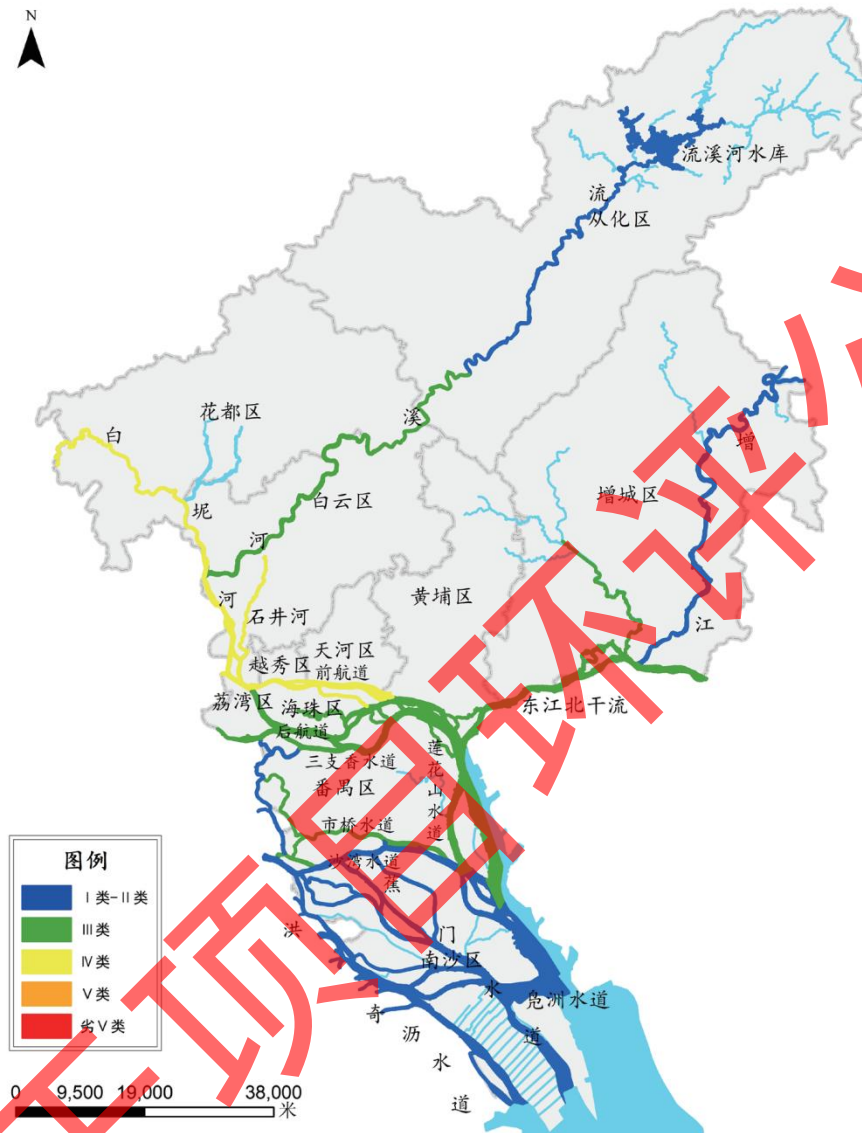
根据技术指南要求，污染影响类建设项目原则上不开展地下水和土壤环境的环境质量现状调查。本项目厂区内均进行了场地硬化，无表露土壤，不存在地下水、土壤环境污染途径，可不进行地下水、土壤环境质量现状调查。

5、生态环境、电磁辐射

本项目租用已建成的厂房进行加工生产活动，用地范围内不涉及生态环境保护目标，不属于电磁辐射类项目，无需开展生态环境和电磁辐射现状调查。

1、大气环境保护目标

项目厂界外 500 米范围内的大气环境保护目标详见表 3-3 和附图 4。

表 3-3 项目大气环境保护目标

序号	名称	坐标/m		保护对象	保护内容	环境功能区	相对厂址方位	相对厂界最近距离/m
		X	Y					
1	富力金港城	-75	-130	居民	约 2 万人	环境空气二类区	西南	120
2	乐恩幼儿园	-409	-335	学校	约 150 人	环境空气二类区	西南	494

备注：设项目中心为原点（0，0），环境保护目标坐标取距离项目厂址最近点位置。

2、声环境保护目标

项目厂界外 50 米范围内无声环境保护目标。

3、地下水环境保护目标

项目厂界外 500 米范围内不涉及地下水集中式饮用水水源和热水、矿泉水、温泉等特殊地下水资源。

4、生态环境保护目标

本项目租用已建成的厂房进行加工生产活动，占地范围内不涉及新增用地和生态环境保护目标。本项目厂界外 500 米范围内不涉及永久基本农田保护区，详见图 3-2。

环境保护目标



图 3-2 项目周边永久基本农田分布图

污
染
物
排
放
控
制
标
准

1、大气污染物排放标准

项目印刷、上油、清洁工序 NMHC 有组织排放执行《印刷工业大气污染物排放标准》（GB 41616-2022）表 1 大气污染物排放限值，总 VOCs 有组织排放执行广东省《印刷行业挥发性有机化合物排放标准》（DB44/815-2010）中“平版印刷（不含以金属、陶瓷、玻璃为承印物的平版印刷）”第 II 时段标准限值（排放速率严格标准限值 50% 执行），臭气浓度有组织排放执行《恶臭污染物排放标准》（GB14554-93）表 2 恶臭污染物排放标准值。

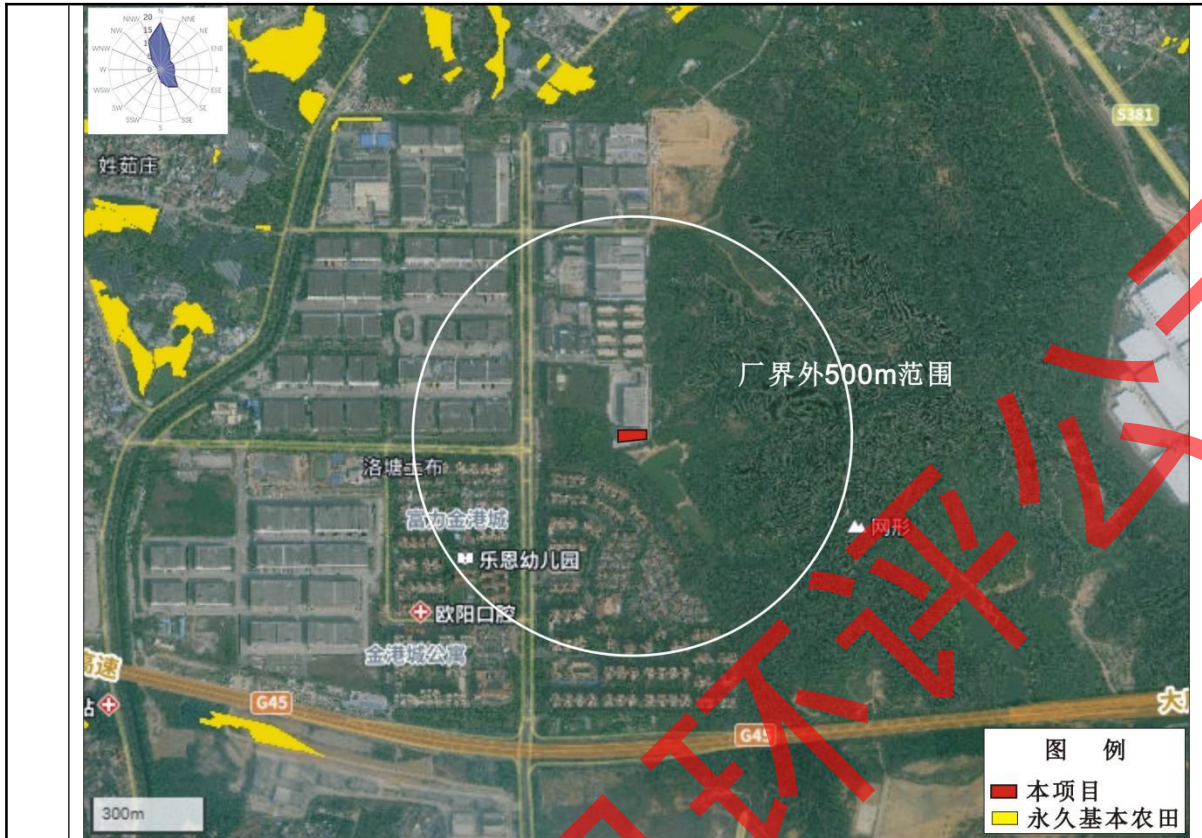
项目印刷、上油、清洁、粘盒工序厂界无组织排放监控点总 VOCs 执行广东省《印刷行业挥发性有机化合物排放标准》（DB44/815-2010）无组织排放控制点浓度限值。印刷、上油工序厂界无组织排放监控点臭气浓度执行《恶臭污染物排放标准》（GB14554-93）表 1 恶臭污染物厂界标准值中二级新扩改建标准。

项目印刷、上油、清洁、粘盒工序厂区内无组织排放监控点 NMHC 排放执

行《广东省生态环境厅关于实施厂区内挥发性有机物无组织排放监控要求的通告》（粤环发〔2021〕4号）相关规定（即执行《挥发性有机物无组织排放控制标准》（GB 37822-2019）特别排放限值）。

表 3-4 污染物及其浓度限值

废气种类	排气筒编号	污染物	排气筒高度 m	最高允许排放浓度 mg/m ³	最高允许排放速率 kg/h	标准来源
印刷、上油、清洁工序有组织废气	DA001	NMHC	25	70	/	《印刷工业大气污染物排放标准》（GB 41616-2022）表 1 大气污染物排放限值
		总 VOCs		80	2.55	广东省《印刷行业挥发性有机化合物排放标准》（DB44/815-2010）中“平版印刷（不含以金属、陶瓷、玻璃为承印物的平版印刷）”第II时段标准限值
		臭气浓度		6000（无量纲）	/	《恶臭污染物排放标准》（GB14554-93）表 2 恶臭污染物排放标准值
印刷、上油、清洁、粘盒工序厂界无组织废气	/	总 VOCs	/	2.0	/	广东省《印刷行业挥发性有机化合物排放标准》（DB44/815-2010）无组织排放监控浓度限值
	/	臭气浓度	/	20（无量纲）	/	《恶臭污染物排放标准》（GB14554-93）表 1 恶臭污染物厂界标准值中二级新扩改建标准
印刷、上油、清洁、粘盒工序厂区内无组织废气	/	NMHC	/	6（监控点处 1h 平均浓度值）； 20（监控点处任意一次浓度值）	/	广东省生态环境厅关于实施厂区内挥发性有机物无组织排放监控要求的通告》（粤环发〔2021〕4号）相关规定（即执行《挥发性有机物无组织排放控制标准》（GB 37822-2019）特别排放限值）

备注：项目总 VOCs 排气筒高度为 25m，未能高出周围 200m 半径范围的最高建筑 5m 以上，总 VOCs 排放速率限值按（DB44/815-2010）第II时段对应排放速率限值（5.1kg/h）的 50%（2.55kg/h）执行。

2、水污染物排放标准

项目位于花东污水处理系统服务范围，本项目生活污水经预处理达到广东省《水污染物排放限值》（DB44/26-2001）第二时段三级标准与《污水排入城镇下水道水质标准》（GB/T 31962-2015）B级标准的较严值后经市政污水管网排入花东污水处理厂进行集中处理，尾水达到《城镇污水处理厂污染物排放标准》（GB18918-2002）一级A标准和广东省《水污染物排放限值》（DB44/26-2001）第二时段一级标准的较严标准后排入机场排洪渠，最终流入流溪河。水污染物排放限值见表3-5。

表 3-5 水污染物排放限值（单位：mg/L，pH 除外）

污染物指标		pH	COD _{cr}	BOD ₅	NH ₃ -N	SS	TP	TN
项目污水排放口 DW001	(DB44/26-2001) 第二时段三级标准	6~9	≤500	≤300	--	≤400	--	--
	(GB/T 31962-2015) B 级标准	6.5~9.5	≤500	≤350	≤45	≤400	≤8	≤70
	执行较严值	6.5~9	≤500	≤300	≤45	≤400	≤8	≤70
花东污水处理厂尾水执行标准	(DB44/26-2001) 第二时段一级标准	6~9	≤40	≤20	≤10	20	--	--
	(GB18918-2002) 一级 A 标准	6~9	≤50	≤10	≤5 (8)	≤10	≤0.5	≤15
	执行较严值标准	6~9	≤40	≤10	≤5.0	≤10	≤0.5	≤15

注：括号外数值为水温>12℃时的控制指标，括号内数值为水温≤12℃时的控制指标。

3、噪声排放标准

项目所在地属声环境2类区，厂界噪声执行《工业企业厂界环境噪声排放标准》（GB 12348-2008）2类标准（昼间≤60dB（A），夜间≤50dB（A））。

4、固体废物排放标准

固体废物管理应遵照《中华人民共和国固体废物污染环境防治法》、《广东省固体废物污染环境防治条例》。一般工业固体废物在厂内采用库房或包装工具贮存，贮存过程应满足相应防渗漏、防雨淋、防扬尘等环境保护要求；危险废物在厂内贮存须符合《危险废物贮存污染控制标准》（GB18597-2023）、《危险废物识别标志设置技术规范》（HJ 1276-2022）、《危险废物收集贮存运输技术规范》（HJ2025-2012）等相关要求。

根据本项目污染物排放总量，建议其总量控制指标按以下执行：

1、水污染物排放总量控制指标

本项目生活污水（96t/a）经三级化粪池预处理后排入市政污水管网，纳入花东污水处理厂处理。花东污水处理厂尾水排放执行广东省《水污染物排放限值》（DB44/26-2001）第二时段一级标准和《城镇污水处理厂污染物排放标准》（GB18918-2002）一级 A 标准较严标准：化学需氧量排放浓度为 40mg/L 、氨氮排放浓度为 $\leq 5\text{mg/L}$ 。本项目总量控制指标如下表。

表 3-6 项目废水排放总量控制指标

污染物名称	污染物排放标准	本项目经污水处理厂处理后的排放量	本项目经污水处理厂处理后需要的 2 倍替代量
化学需氧量	40mg/L	0.0038 t/a	0.0076 t/a
氨氮	5mg/L	0.0005 t/a	0.0010 t/a

根据相关规定，项目所需 COD_{Cr}、氨氮须实行 2 倍削减替代，即项目所需的可替代指标分别为 COD_{Cr} 0.0076 吨/年，氨氮 0.0010 吨/年，建议使用花东污水处理厂 2015 年主要污染物的削减量作为项目总量指标来源。

2、大气污染物排放总量控制指标

本项目 VOCs 有组织排放量为 0.077t/a，无组织排放量为 0.032t/a，合计本项目 VOCs 的排放量为 0.109t/a。

根据《广州市生态环境局建设项目挥发性有机物排放总量指标审核及管理暂行办法》，项目属于印刷业（属于排放 VOCs 的 12 个重点行业），VOCs 总量指标须实行 2 倍削减替代，即所需的可替代指标为：VOCs：0.218t/a，建议使用 2022 年广州市佛展塑料制品有限公司产业结构升级减排量作为总量指标来源。

3、固体废弃物排放总量控制指标

本项目固体废物不自行处理排放，因此不设置固体废物总量控制指标。

总量控制指标

四、主要环境影响和保护措施

施工期环境保护措施	<p>本项目租用已建成的厂房进行生产活动，施工期只需对租用厂房进行基础的装修，不存在较大的建筑施工污染。施工期产生的主要污染物及防治措施如下：</p> <p>废气：主要是厂房装修、生产设备、环保设备安装产生的粉尘以及车辆运输产生的扬尘，粉尘以及车辆扬尘可通过洒水降尘处理。</p> <p>废水：施工人员均在厂外自行安排食宿，如厕等日常活动均依托厂区内的卫生间进行如厕和洗手，施工期间产生的少量生活污水经现有的三级化粪池预处理后接入市政污水管网。</p> <p>噪声：主要是厂房装修、生产设备、环保设备安装产生的噪声，噪声可经厂房墙体隔声和自然衰减，涉及振动的机械设备需进行底座减震等措施。</p> <p>固体废物：主要是装修废弃物，交由相关单位回收处理。</p> <p>项目厂房装修、生产设备、环保设备安装应在白天进行，并避开休息时间，项目施工周期短，不涉及土建工程，随着施工活动结束，这种不利影响随即消失，施工期影响在可接受范围内。</p>
运营期环境影响和保护措施	<p>1、废气</p> <p>项目印刷、上油过程会产生有机废气（总 VOCs/NMHC）和臭气浓度，清洁、粘盒产生的有机废气（总 VOCs/NMHC）。</p> <p>(1) 废气产生情况</p> <p>①印刷、上油有机废气</p> <p>项目印刷工序中使用的原料是 UV 油墨，上油工序中使用的原料是 UV 光油，此过程会产生有机废气（总 VOCs/NMHC）。根据建设单位提供的 UV 油墨检测报告和 UV 光油检测报告，UV 油墨中挥发性有机化合物（VOCs）含量占比为 0.54%，UV 光油中挥发性有机化合物（VOCs）含量占比为 0.41%。</p> <p>②清洁有机废气</p> <p>项目印刷设备使用半水基油墨清洗液清洁印刷机，此过程会产生有机废气（总 VOCs/NMHC）。根据建设单位提供的半水基油墨清洗液 MSDS 报告及检验报告可</p>

知，半水基油墨清洗液的 VOCs 检验结果为 87g/L，密度取 1.0g/cm³，则半水基油墨清洗液 VOCs 可挥发物含量为 8.7%。

③粘盒有机废气

项目粘盒过程使用的原料为果冻胶，此过程会产生有机废气（总 VOCs/NMHC）。根据建设单位提供的果冻胶 MSDS 报告及检验报告可知，果冻胶的 VOCs 检验结果为 2g/L，密度取 1.35g/cm³，则果冻胶 VOCs 可挥发物含量占比为 0.15%。根据前文果冻胶使用量核算可知，果冻胶年消耗量为 2.5t，则项目粘盒有机废气的产生量约为 0.004t/a（0.0017kg/h，年加工时间按 2400h 计），其产生量较小。根据《重点行业挥发性有机物综合治理方案》（环大气〔2019〕53 号）以及生态环境部 2020 年 6 月印发的《关于印发〈2020 年挥发性有机物治理攻坚方案〉的通知》（环大气〔2020〕33 号）中均规定：“企业采用符合国家有关低 VOCs 含量产品规定的涂料、油墨、胶粘剂等，排放浓度稳定达标且排放速率、排放绩效等满足相关规定的，相应生产工序可不要求建设末端治理设施。使用的原辅材料 VOCs 含量（质量比）低于 10%的工序，可不要求采取无组织排放收集措施。”同时根据《固定污染源挥发性有机物综合排放标准》（DB44/2367-2022）中 4.2 和 5.4.2.1 规定：收集的废气中 NMHC 初始排放速率≥3 kg/h 时，应当配置 VOCs 处理设施，处理效率不应当低于 80%。对于重点地区，收集的废气中 NMHC 初始排放速率≥2 kg/h 时，应当配置 VOCs 处理设施，处理效率不应当低于 80%；采用的原辅材料符合国家有关低 VOCs 含量产品规定的除外、VOCs 质量占比≥10%的含 VOCs 产品，其使用过程应当采用密闭设备或者在密闭空间内操作，废气应当排至 VOCs 废气收集处理系统。本项目使用的果冻胶 VOCs 含量为 0.15%，符合《胶粘剂挥发性有机化合物限量》（GB 33372-2020）低 VOCs 含量要求，且远低于 10%，产生的有机废气极少量，故本项目果冻胶粘盒有机废气可不配置 VOCs 处理设施，在车间进行无组织排放，可通过加强车间内通风降低对环境的影响。

项目有机废气产生情况详见下表。

表 4-1 有机废气产生情况一览表

产污工序	原料名称	原料用量 (t/a)	VOCs 挥发占 比	VOCs 产生量 (t/a)	合计 (t/a)
------	------	---------------	---------------	-------------------	----------

印刷	UV 油墨	10.52	0.54%	0.057	0.276
上油	UV 光油	10.9	0.41%	0.045	
清洁	半水基油墨 清洗液	2.0	8.7%	0.174	
粘盒	果冻胶	2.5	0.15%	0.004	0.004

(2) 废气收集处理情况

废气处理设施设计风量及有机废气收集效率分析：

项目印刷、上油、清洁工序在密闭的印刷间内进行，印刷间 1#、印刷间 2# 的尺寸分别为 170m²×3m、100m²×3m。参考《废气处理工程技术手册》（王纯、张殿印主编）中一般作业室的换气次数为 6 次/h，参考《工业企业设计卫生标准》（GBZ1-2010）6.1.5.2 事故通风的风量宜根据工艺设计要求通过计算确定，但换气次数不宜<12 次/h，本项目印刷间的换气次数按 15 次/h 设计，则印刷间 1#、印刷间 2# 的废气收集所需风量约为 12150m³/h。考虑系统损耗，即建议废气处理设施设计处理风量为 15000m³/h。建设单位拟将印刷间有机废气集中收集至 1 套二级活性炭吸附装置进行处理，经处理后的有机废气最终经 25m 高排气筒（DA001）排放。

参考《广东省工业源挥发性有机物减排量核算方法（2023 年修订版）》中废气收集类型为：全密封设备/空间-单层密闭负压（VOCs 产生源设置在密闭车间、密闭设备（含反应釜）、密闭管道内，所有开口处，包括人员或物料进出口处呈负压）的集气效率为 90%。项目印刷间 1#、印刷间 2# 作业期间密闭，作业区域可形成相对密闭的单层密闭负压车间，因此有机废气收集效率可达 90%。

有机废气处理效率分析：项目印刷、上油、清洁有机废气经 1 套二级活性炭吸附装置处理。参考《印刷、制鞋、家具、表面涂装（汽车制造）行业挥发性有机物总量减排核算细则》，常见有机废气治理设施治理效率：活性炭吸附处理效率为 45~80%（本项目单级活性炭吸附效率取 45%），当存在两种或两种以上治理设施联合治理时，治理效率可按照此公式计算： $\eta=1-(1-\eta_1)(1-\eta_2)\dots(1-\eta_n)$ 。则经计算，项目“二级活性炭吸附装置”对有机废气的综合处理效率可达 69.75%，本评价取 69%。

有机废气处理效率复核：参考《广东省工业源挥发性有机物减排量核算方法

(2023年修订版)》中治理技术为吸附技术,建议直接将“活性炭年更换量×活性炭吸附比例”(活性炭年更换量优先以危废转移量为依据,吸附比例建议取值15%)作为废气处理设施VOCs的削减量。项目采用蜂窝状活性炭,为了使二级活性炭达到69%的处理效率,则第一级活性炭吸附装置理论所需活性炭量为 $0.248 \times 45\% \div 15\% = 0.744\text{t/a}$,第二级活性炭吸附装置理论所需活性炭量为 $0.248 \times 55\% \times 45\% \div 15\% \approx 0.409\text{t/a}$ 。

项目有机废气处理效率情况详见表4-2。

表4-2 项目有机废气处理效率情况一览表

废气处理设施	活性炭箱	活性炭箱填充量(t)	活性炭更换次数(次/年)	活性炭年更换量A(t/a)	理论所需活性炭的量B(t/a)	是否满足有机废气的吸附要求
二级活性炭吸附装置	一级	1.44	2(约6个月更换一次)	2.88	0.744	A>B, 满足
	二级	1.44	1(约12个月更换一次)	1.44	0.409	A>B, 满足

本项目有机废气收集至二级活性炭吸附装置处理,设计风量为 $15000\text{m}^3/\text{h}$,有机废气收集效率按90%计,二级活性炭吸附装置对有机废气的处理效率按69%计。有机废气产生及排放情况见表4-3。

表4-3 项目废气产排情况一览表

污染物	产生量t/a	有组织						无组织排放量t/a
		产生量t/a	产生速率kg/h	产生浓度 mg/m^3	排放量t/a	排放速率kg/h	排放浓度 mg/m^3	
总VOCs	0.276	0.248	0.103	6.889	0.077	0.032	2.136	0.028

备注:根据建设单位实际情况核实,印刷时间为300天/年,平均每天作业8h,因此项目设备年运行时间按2400h计。

(3) 本项目大气污染物排放量核算

项目大气污染物的有组织、无组织、年排放量核算详见表4-4、表4-5、表4-6。

表4-4 大气污染物有组织排放量核算表

序号	排放口编号	排放口类型	污染物	核算排放浓度 (mg/m^3)	核算排放速率 (kg/h)	核算年排放量 (t/a)
1	有机废气排放	一般排放	总VOCs/NMHC	2.136	0.032	0.077

	□ (DA001)	□	臭气浓度	/	/	/
--	-----------	---	------	---	---	---

表 4-5 大气污染物无组织排放量核算表

序号	产污环节	污染物	主要污染防治措施	国家或地方污染物排放标准		核算年排放量 (t/a)
				标准名称	浓度限值 (mg/m ³)	
1	印刷、上油、清洁	总 VOCs	加强废气收集	广东省《印刷行业挥发性有机化合物排放标准》(DB44/815-2010) 无组织排放监控浓度限值	2.0	0.028
2	粘盒	总 VOCs	加强车间净化			0.004
3	印刷、上油	臭气浓度	加强车间净化	《恶臭污染物排放标准》(GB14554-93) 表 1 恶臭污染物厂界标准值中二级新扩改建标准	20 (无量纲)	/

表 4-6 大气污染物年排放量核算表

序号	污染物	年排放量 (t/a)
1	NMHC/总 VOCs	0.109
2	臭气浓度	/

(4) 非正常工况下大气环境影响分析

项目废气收集处理系统与生产工艺设备同步运行，或提前开启废气装置以使污染物得到有效收集处理。项目非正常工况主要是废气治理设施故障，导致废气未经有效处理即排放至大气，本评价的非正常工况按废气处理效率最不利情况0%进行分析。非正常工况排放情况详见表4-7。

表 4-7 污染源非正常排放量核算表

污染源	非正常排放原因	污染物	非正常排放状况				浓度限值 (mg/m ³)	最高允许排放速率 (kg/h)	达标分析
			排放浓度 (mg/m ³)	排放速率 (kg/h)	频次及单次持续时间	排放量 (kg/a)			
DA001	废气治理设施故障，处理效率为0	NMHC	6.889	0.103	2次/a, 1h/次	0.206	70	/	达标
		总 VOCs					80	2.55	达标
		臭气浓度	<6000 (无量纲)	/	2次/a, 1h/次	/	<6000 (无量纲)	/	达标

综上，为减少生产废气非正常工况排放，企业须加强废气处理措施的管理，定期检修和更换活性炭，确保废气处理措施正常运行，在废气处理设备停止运行或出

现故障时，产生废气的各工序须停止生产，并及时维修设备。

(5) 环保措施的技术经济可行性分析

本项目属于纸制品制造业，涉及印刷工艺，印刷、上油、清洁工序产生的有机废气拟采用 1 套二级活性炭吸附装置收集处理后经 25m 高排气筒排放。有机废气参考《排污许可证申请与核发技术规范-印刷工业》（HJ1066-2019）中“表 A.1 废气治理可行技术参考表”进行可行技术分析。项目印刷有机废气浓度小于 $1000\text{mg}/\text{m}^3$ ，采用的污染防治技术均属于可行技术。

表 4-8 废气污染防治可行技术参考表

工艺环节	废气来源	适用污染物情况	可行技术
印前加工、印刷和复合涂布等其他生产单元	调墨、供墨、凹版印刷、平版印刷、凸版（柔版）印刷、孔版印刷、复合（覆膜）、涂布等	挥发性有机物浓度 $<1000\text{mg}/\text{m}^3$	活性炭吸附（现场再生）、浓缩+热力（催化）氧化、直接热力（催化）氧化、其他

项目活性炭箱设计示意图详见图 4-1。



图 4-1 活性炭箱设计示意图

项目二级活性炭吸附装置的设计参数详见表 4-9。

表 4-9 项目二级活性炭吸附装置设计参数一览表

废气处理装置	二级活性炭吸附装置	
	第一级活性炭吸附装置	第二级活性炭吸附装置
设计处理风量 L (m^3/h)	15000	15000
外形尺寸 (mm)	2500×2100×1300	2500×2100×1300
吸附填充材质	蜂窝活性炭	蜂窝活性炭
活性炭层尺寸 (mm)	2400×2000×300	2400×2000×300
每股气流通过活性炭层厚度	300	300

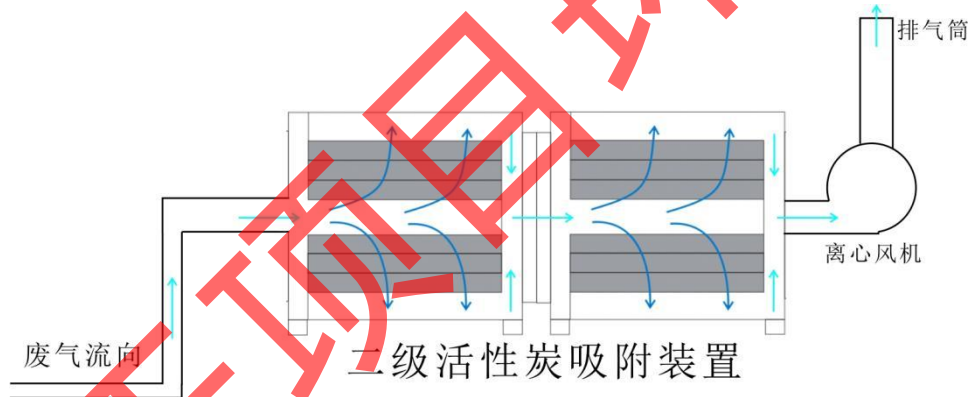
(mm)		
上下并联炭层数	2层	2层
蜂窝活性炭填装体积 V (m ³)	2.4m*2m*2*0.3m=2.88	2.4m*2m*2*0.3m=2.88
过风截面积 S (m ²)	2.4m*2m*2=9.6	2.4m*2m*2=9.6
通风率 a (孔隙率)	0.75	0.75
有效过风面积 (m ²)	9.6*0.75=7.2	9.6*0.75=7.2
过滤风速 (m/s)	15000/(3600*0.75*9.6)=0.58	15000/(3600*0.75*9.6)=0.58
停留时间 t (s)	3600*0.75*2.88/15000=0.52	3600*0.75*2.88/15000=0.52
碘值	不低于 650mg/g	不低于 650mg/g
密度 (g/cm ³)	0.5	0.5
单箱填装量 (t)	2.88*0.5=1.44	2.88*0.5=1.44
<p>注 1: 当活性炭箱内的炭层属于并联方式时: 过风截面积=炭层长×炭层宽×炭层并联数量; 有效过风面积=孔隙率×过风截面积; 炭层厚度=单层厚度×总层数÷炭层并联数量。</p> <p>注 2: 活性炭体积 (V, 立方米); 风量 (L, 立方米/小时); 过风面积 (S, 平方米); 停留时间 (t, 秒); 通风率 (a)。在考虑通风率的情况下: 风速=L/3600aS; 行程=V/S; 停留时间=行程/风速=3600aV/L。</p> <p>注 3: 设计要求: 蜂窝状活性炭吸附塔气体流速宜小于 1.2 m/s、单级活性炭过滤停留时间宜不低于 0.5 m/s、每股气流通过活性炭层厚度不低于 300 mm。</p>		

根据《吸附法工业有机废气治理工程技术规范》(HJ 2026-2013)和《广东省工业源挥发性有机物减排量核算方法(2023年修订版)》等规范要求,吸附装置吸附层的气体流速应根据吸附剂的形态确定,采用蜂窝状吸附剂时,蜂窝状活性炭吸附塔气体流速宜小于 1.2 m/s、单级活性炭过滤停留时间宜不低于 0.5 m/s、每股气流通过活性炭层厚度不低于 300 mm。本项目有机废气在活性炭吸附床中的设计风速均低于 1.20m/s;项目每个活性炭箱的设计层数为 2 层,每层填装厚度为 300mm 的炭层;项目单级活性炭箱的过滤停留时间均大于 0.5s。综上,项目废气治理设施设计符合相关技术要求。

项目全厂废气排放口一览表详见下表。

表 4-10 项目全厂废气排放口一览表

排放口编号	废气类型	污染物种类	排放口地理坐标		治理措施	是否为可行技术	排气量 m ³ /h	排气筒高度 m	排气筒出口内径 m	排气温度 °C
			经度	纬度						
有机废气排放	有机废	总 VOCs、	113°21' 24.786	23°27'5 3.571"	二级活性	是	15000	25	0.6	35

口 DA001	气、 臭气	NMHC、 臭气浓 度	"		炭吸 附					
------------	----------	-------------------	---	--	---------	--	--	--	--	--

(6) 废气排放影响分析

项目印刷、上油、清洁有机废气经1套二级活性炭吸附装置处理后通过25m高排气筒排放，项目二级活性炭吸附装置对有机废气的处理效率可达69%，结合源强有组织产排情况，项目NMHC有组织排放满足《印刷工业大气污染物排放标准》（GB 41616-2022）表1大气污染物排放限值（NMHC最高允许排放浓度 $\leq 60\text{mg}/\text{m}^3$ ），总VOCs有组织排放满足广东省《印刷行业挥发性有机化合物排放标准》（DB44/815-2010）中“平版印刷（不含以金属、陶瓷、玻璃为承印物的平版印刷）”第II时段排放限值（总VOCs排放浓度 $\leq 80\text{mg}/\text{m}^3$ ，总VOCs排放速率 $\leq 2.55\text{kg}/\text{h}$ ），臭气浓度有组织排放满足《恶臭污染物排放标准》（GB14554-93）表2恶臭污染物排放标准值（臭气浓度 ≤ 6000 （无量纲））。

粘盒废气和未被系统收集的印刷、上油、清洁废气以无组织形式排放，厂界无组织排放监控点总VOCs满足广东省《印刷行业挥发性有机化合物排放标准》（DB44/815-2010）无组织排放控制点浓度限值要求（总VOCs $\leq 2.0\text{mg}/\text{m}^3$ ），厂界无组织排放监控点臭气浓度满足《恶臭污染物排放标准》（GB14554-93）表1恶臭污染物厂界标准值中二级新扩改建标准（臭气浓度 ≤ 20 （无量纲））；项目印刷、上油、清洁、粘盒工序厂区内无组织排放监控点NMHC排放满足《广东省生态环境厅关于实施厂区内挥发性有机物无组织排放监控要求的通告》（粤环发〔2021〕4号）相关规定（即执行《挥发性有机物无组织排放控制标准》（GB 37822-2019）特别排放限值）（监控点处1h平均浓度值 $\leq 6.0\text{mg}/\text{m}^3$ ，监控点处任意一次浓度值 $\leq 20.0\text{mg}/\text{m}^3$ ），项目运营期间产生的大气污染物对周围环境影响不大。

项目所在区域花都区2023年SO₂、NO₂、PM₁₀、PM_{2.5}、CO、O₃六项污染物现状浓度均符合《环境空气质量标准》（GB3095-2012）及其修改单二级标准，项目所在区域属于达标区。项目废气污染物排放均满足相应排放和控制标准，本项目运营期间产生的大气污染物对周边环境空气质量影响较小，不会导致所在区域的大气环境质量持续恶化，项目废气排放的环境影响在可接受范围内。

(7) 自行监测计划

根据《排污单位自行监测技术指南 印刷工业》（HJ 1246-2022），并结合项目运营期间污染物排放特点，制定本项目的大气污染源监测计划，建设单位需按监测计划实施。监测分析方法按照现行国家标准和有关规定执行。

项目自行监测内容主要包括有组织废气监测，监测计划详见表 4-11、表 4-12。

表 4-11 有组织废气监测方案

监测点位	监测指标	监测频次	执行排放标准
印刷、上油、清洁 废气排气筒 (DA001)	NMHC	1 次/半年	《印刷工业大气污染物排放标准》（GB 41616-2022）表 1 大气污染物排放限值的较严值
	总 VOCs	1 次/半年	广东省《印刷行业挥发性有机化合物排放标准》（DB44/815-2010）中平版印刷（不含以金属、陶瓷、玻璃为承印物的平版印刷）第 II 时段排放限值
	臭气浓度	1 次/年	《恶臭污染物排放标准》（GB14554-93）表 2 恶臭污染物排放标准值

表 4-12 无组织废气监测方案

监测指标	监测点位	监测频次	执行排放标准
总 VOCs	厂界上风向（1 个 点位）和下风向（3 个点位）	1 次/年	广东省《印刷行业挥发性有机化合物排放标准》（DB44/815-2010）无组织排放监控点浓度限值
臭气浓度		1 次/年	《恶臭污染物排放标准》（GB14554-93）表 1 恶臭污染物厂界标准值中二级新扩改建标准
NMHC	生产车间外（厂区 内）	1 次/年	广东省生态环境厅关于实施厂区内挥发性有机物无组织排放监控要求的通告》（粤环发〔2021〕4 号）相关规定（即执行《挥发性有机物无组织排放控制标准》（GB 37822-2019）特别排放限值）

2、废水

(1) 废水产排情况

本项目员工预计为 12 人，厂区不设食堂与宿舍，员工均不在厂区内食宿，年工作 300 天。参考《用水定额 第 3 部分：生活》（DB44/T 1461.3-2021），非食宿员工用水定额按“办公楼-无食堂和浴室的先进值：10m³/人·a”计，则员工生活用水总量为 0.4t/d，即 120t/a。折污系数按《排放源统计调查产排污核算方法和系数手册》中《生活污染源产排污核算系数手册》确立的取值原则：人均日生活用水量

≤150 升/人·天时，折污系数取 0.8，则生活污水产生量为 0.32t/d（96t/a）。项目办公人员生活污水的类别主要为如厕、洗手、清洁等，因此项目生活污水水质较简单，污染物以 COD_{Cr}、BOD₅、SS、NH₃-N、TN、TP 为主。项目 COD_{Cr}、NH₃-N、TP、TN 水质浓度参考《生活污染源产排污系数手册》中的“第一部分城镇生活源水污染物产生系数”表 1-1 城镇生活源水污染物产生系数（五区），BOD₅、SS 水质浓度可参考《给排水设计手册》第五册《城镇排水》表 4-1 典型生活污水水质示例的中浓度指标进行分析。

项目生活污水经三级化粪池预处理，三级化粪池是由相联的三个池子组成，中间由过粪管联通，主要是利用厌氧发酵、中层过粪和粪水易于沉淀的原理，粪水在池内发酵分解，中层粪液依次由 1 池流至 3 池，以达到沉淀及厌氧消化的作用。参考《我国农村化粪池污染物去除效果及影响因素分析》（环境工程学报，2021,15(2):727-736）中区域化粪池对各污染物削减率的研究结果，本次评价三级化粪池对化学需氧量、五日生化需氧量、氨氮、总氮、总磷的去除率分别取 21%、29%、-12%、4%、7%。SS 去除效率参考《从污水处理探讨化粪池存在必要性》（程宏伟等），污水经化粪池 12h~24h 沉淀后，可去除 50%~60%的悬浮物，本评价取 50%。

项目生活污水经三级化粪池预处理达到广东省《水污染物排放限值》（DB44/26-2001）第二时段三级标准与《污水排入城镇下水道水质标准》（GB/T 31962-2015）B 级标准的较严值，经市政污水管网汇至花东污水处理厂处理。项目生活污水产生及排放情况见表 4-13。

表 4-13 生活污水产生及排放情况一览表

主要污染物	产生情况		排放情况		污染物处理效率 (%)	
	产生浓度 (mg/L)	产生量 (t/a)	排放浓度 (mg/L)	排放量 (t/a)		
生活污水 96t/a	COD _{Cr}	285	0.027	225.2	0.022	21
	BOD ₅	220	0.021	156.2	0.015	29
	SS	200	0.019	100	0.010	50
	NH ₃ -N	28.3	0.0027	31.7	0.0030	-12
	TN	39.4	0.0038	37.8	0.0036	4
	TP	4.1	0.0004	3.8	0.0004	7

(2) 环保措施的技术经济可行性分析

A、花东污水处理厂概况

花东污水处理厂位于广州市花都区花东镇临空高新技术产业区，花东污水处理系统设计总规模为12万m³/d，分两期建设。首期工程于2010年投产运行设计污水处理量为4.8万m³/d。花东污水处理厂工程提标项目在原有设计规模上改造，采用“A²/O氧化沟（MBBR改造）+生物活性砂滤（新增）+紫外消毒（改造）”工艺，改造后出水水质执行《城镇污水处理厂污染物排放标准》（GB18918-2002）一级A标准及广东省《水污染物排放限值》（DB44/26-2001）第二时段一级标准的较严值。该提标项目已取得空港委的批复文件，批文号为穗空港环管影[2018]16号。

B、项目污水纳入花东污水处理厂的可行性分析

a. 废水接驳及输送方式

根据园区（广州市花都区花东镇湖光路6号）《城镇污水排入排水管网许可证》（许可证编号：2024字第105号），项目位于花东污水处理系统服务范围，经现场勘查，项目厂区内已完成雨污分流工作，项目已完成市政管网的接驳工作，污水排放口已接入项目西面金谷北路现状污水管，项目运营期间污水经市政污水管网排入花东污水处理厂可行。

b. 处理能力

项目运营期间生活污水日最大排放量约为0.32t/d，根据对广州市花都区水务局发布的2024年12月的花都区城镇污水处理运行情况公示表进行统计，花东污水处理系统设计规模为4.9万m³/d，平均日处理量为3.95万m³/d，则花东污水处理系统的剩余处理能力为0.95万m³/d，尚有余量处理本项目废水，本项目废水仅占花东污水处理厂剩余处理能力的0.0034%。从水量方面分析，项目废水在花东污水处理厂的处理能力范围内。

c. 处理工艺和设计进出水水质

项目生活污水中主要污染物为COD_{Cr}、BOD₅、SS、NH₃-N、TP、TN等。项目生活污水经三级化粪池处理，可降低各类废水污染物的指标，经处理后的污水各水质指标均可达到花东污水处理厂的进水接管标准。花东污水处理厂的处理工艺为改良A²/O工艺，对COD_{Cr}、BOD₅、氨氮等去除效果好。因此，项目废水经处理后接入

花东污水处理厂集中处理，从水质角度考虑可行。

因此，花东污水处理厂在处理能力、处理工艺、水质相容性等方面满足本项目要求，项目生活污水纳入花东污水处理厂具有环境可行性。

综上所述，项目生活污水经三级化粪池预处理达到广东省《水污染物排放限值》（DB44/26-2001）第二时段三级标准与《污水排入城镇下水道水质标准》（GB/T 31962-2015）B级标准的较严值后，通过市政污水管网汇入花东污水处理厂处理，其尾水达到《城镇污水处理厂污染物排放标准》（GB18918-2002）一级A标准和广东省《水污染物排放限值》（DB44/26-2001）第二时段一级标准中较严标准后排入机场排洪渠。污染控制措施及排放口排放浓度限值满足相关排放标准要求，减缓措施满足水环境保护目标的要求，项目水污染物的环境影响在可接受范围内。

(3) 项目水污染物排放信息

表 4-14 废水类别、污染物及污染治理设施信息表

序号	废水类别	污染物种类	排放去向	排放规律	污染治理设施			排放口编号	排放口设置是否符合要求	排放口类型
					污染治理设施编号	污染治理设施名称	是否为可行技术			
1	生活污水	COD _{Cr} BOD ₅ SS NH ₃ -N TN TP	进入花东污水处理厂	间断排放	TW001	三级化粪池	三级沉淀	是	DW001	<input checked="" type="checkbox"/> 是企业总排 <input type="checkbox"/> 是雨水排放 <input type="checkbox"/> 是清净下水排放 <input type="checkbox"/> 是温排水排放 <input type="checkbox"/> 是车间或车间处理设施排放口

表 4-15 废水间接排放口基本情况表

序号	排放口编号	排放口地理坐标		废水排放量/(t/a)	排放去向	排放规律	间歇排放时段	容纳污水处理厂信息		
		经度	纬度					名称	污染物种类	国家或地方污染物排放标准浓度限值/(mg/L)

1	DW001	113°21'26.736"	23°27'52.789"	96	花东污水处理厂	间断排放	/	花东污水处理厂	COD _{Cr}	≤40
									BOD ₅	≤10
									SS	≤10
									NH ₃ -N	≤5.0
									TN	≤15
									TP	≤0.5

表 4-16 废水污染物排放执行标准表

序号	排放口编号	污染物种类	国家或地方污染物排放标准及其他按规定商定的排放协议	
			名称	浓度限值/(mg/L)
1	DW001	COD _{Cr}	广东省《水污染物排放限值》(DB44/26-2001)第二时段三级标准与《污水排入城镇下水道水质标准》(GB/T 31962-2015) B 级标准的较严值	≤500
		BOD ₅		≤300
		SS		≤400
		NH ₃ -N		≤45
		TN		≤70
		TP		≤8

表 4-17 废水污染物排放信息表

序号	污染物种类	花东污水处理厂尾水排放浓度限值(mg/L)	经花东污水处理厂处理后污染物年排放量(t/a)
1	生活污水(96t/a)	COD _{Cr}	0.0038
2		BOD ₅	0.0010
3		SS	0.0010
4		NH ₃ -N	0.0005
5		TN	0.0014
6		TP	0.00005

(4) 自行监测计划

根据《排污许可证申请与核发技术规范-印刷工业》(HJ1066-2019),单独排入公共污水处理系统的生活污水无需开展自行监测,但需要说明排放去向。项目生活污水经三级化粪池预处理达标后通过市政污水管网汇入花东污水处理厂处理,因此不设污水的自行监测计划。

3. 噪声

(1) 噪声源强及降噪措施

本项目主要生产设备均位于生产车间内。因此,本报告将车间内的声源通过叠加后进行预测。根据《环境噪声控制工程》(郑长聚等编,高等教育出版社,1990

年)中可知“1 砖墙, 双面粉刷实测隔声量为 49dB(A)”, 本项目车间墙体为 1 砖墙, 考虑门窗面积和开门开窗对隔声的负面影响, 隔声量以 25dB(A)计。

本项目环保设备放置在厂房楼顶, 拟采用吸音板声屏障及加装减震带进行隔音降噪, 参考《环境噪声控制》(刘惠玲主编, 2002 年 10 月第一版)等资料, 一般减震降噪效果可达 5~25dB (本评价取 15dB)。

本项目运营期间主要噪声源详见表 4-18。

表 4-18 本项目主要噪声源的声级范围

噪声源外 1m	数量	噪声产生区域	声源类型	单台噪声源强		声源控制措施		
				核算方法	噪声值 dB (A)	主要降噪工艺	降噪效果 dB (A)	
室内声源	印刷机 1	1 台	印刷间 1#	频发	类比法	75	减震、隔声	25
	印刷机 2	1 台	印刷间 2#	频发	类比法	75	减震、隔声	25
	切纸机	1 台	切纸区	频发	类比法	75	减震、隔声	25
	粘盒机	1 台	粘盒区	频发	类比法	70	减震、隔声	25
	自动啤机	1 台	模切区	频发	类比法	75	减震、隔声	25
室外声源	二级活性炭吸附装置风机	1 套	厂房楼顶	频发	类比法	80	减震、隔声	15

表 4-19 工业企业噪声源强调查清单（室内声源）

序号	建筑物名称	声源名称	声源强 声功率级 /dB(A)	声源控制措施	空间相对位置 /m			距室内边界距离 /m				室内边界声级 /dB(A)				运行时段	建筑物插入损失 / dB(A)				建筑物外噪声声压级/dB(A)				
					X	Y	Z	东	南	西	北	东	南	西	北		东	南	西	北	东	南	西	北	建筑物外距离 /m
1	生产车间	印刷机 1	75	隔声、 减震	-18	-12.7	1.2	54.8	7.1	6.3	27.6	64.1	64.2	64.2	64.1	昼间	31.0	31.0	31.0	31.0	33.1	33.2	33.2	33.1	1
2		印刷机 2	75		-0.7	-11.3	1.2	37.5	4.7	7.4	26.1	64.1	64.3	64.2	64.1	8:	31.0	31.0	31.0	31.0	33.1	33.3	33.2	33.1	1
3		切纸机	75		2.6	10.4	1.2	34.2	25.1	29.0	4.4	64.1	64.1	64.1	64.3	00~1	31.0	31.0	31.0	31.0	33.1	33.1	33.1	33.3	1
4		粘盒机	70		7.4	10.4	1.2	29.4	24.0	29.0	4.4	59.1	59.1	59.1	59.3	2:00	31.0	31.0	31.0	31.0	28.1	28.1	28.1	28.3	1
5		自动碑机	75		12.3	10.1	1.2	24.5	22.7	28.6	4.7	64.1	64.1	64.1	64.3	, 14:0 0~18 :00)	31.0	31.0	31.0	31.0	33.1	33.1	33.1	33.3	1

注：表中坐标以厂界中心（113.357215,23.464782）为坐标原点，正东向为X轴正方向，正北向为Y轴正方向。

表 4-20 工业企业噪声源强调查清单（室外声源）

序号	声源名称	型号	空间相对位置/m			声源源强 声功率级 /dB(A)	声源控制措施	基础降噪 后源强 /dB(A)	距厂界最近距离（m）				运行时段
			X	Y	Z				东	南	西	北	
1	二级活性炭吸附装置风机	/	-24	12.1	30	80	采用减震措施和经所在车间所在墙体进行降噪	65	57	28	16	6	昼间 (8:00~12:00, 14:00~18:00)

注：表中坐标以厂界中心（113.357215,23.464782）为坐标原点，正东向为 X 轴正方向，正北向为 Y 轴正方向。

(2) 噪声环境影响及达标分析

根据《环境影响评价技术导则 声环境》(HJ2.4-2021)的预测方法,选择合适的模式预测厂区主要声源排放噪声随距离的衰减变化规律。

1) 室内声源

声源位于室内,室内声源可采用等效室外声源声功率级法进行计算。

①按下式计算某一室内声源靠近围护结构处产生的倍频带声压级或 A 声级:

$$L_{p1} = L_w + 10 \lg \left(\frac{Q}{4\pi r^2} + \frac{4}{R} \right)$$

式中:

L_{p1} ——靠近开口处(或窗户)室内某倍频带的声压级或 A 声级, dB;

L_w ——点声源声功率级(A 计权或倍频带), dB;

Q ——指向性因数:通常对无指向性声源,当声源放在房间中心时, $Q=1$;当放在一面墙的中心时, $Q=2$;当放在两面墙夹角处时, $Q=4$;当放在三面墙夹角处时, $Q=8$;

R ——房间常数; $R = Sa / (1 - \alpha)$, S 为房间内表面面积, m^2 ; α 为平均吸声系数;

r ——声源到靠近围护结构某点处的距离, m 。

②计算出所有室内声源在围护结构处产生的 i 倍频带叠加声压级:

$$L_{p1i}(T) = 10 \lg \left(\sum_{j=1}^N 10^{0.1L_{p1ij}} \right)$$

式中:

$L_{p1i}(T)$ ——靠近围护结构处室内 N 个声源 i 倍频带的叠加声压级, dB;

L_{p1ij} ——室内 j 声源 i 倍频带的声压级, dB;

N ——室内声源总数。

③在室内近似为扩散声场地,按下式计算出靠近室外围护结构处的声压级:

$$L_{p2i}(T) = L_{p1i}(T) - (TL_i + 6)$$

式中:

$L_{p2i}(T)$ ——靠近围护结构处室外 N 个声源 i 倍频带的叠加声压级, dB;

$L_{p1i}(T)$ ——靠近围护结构处室内 N 个声源 i 倍频带的叠加声压级, dB;

TL_i ——围护结构 i 倍频带的隔声量, dB。



图 B.1 室内声源等效为室外声源图例

④将室外声源的声压级和透过面积换算成等效的室外声源，计算出中心位置位于透声面积（S）处的等效声源的倍频带声功率级。

$$L_w = L_{p2}(T) + 10 \lg s$$

式中： L_w ——中心位置位于透声面积（S）处的等效声源的倍频带声功率级，dB；

$L_{p2}(T)$ ——靠近围护结构处室外声源的声压级，dB；

S——透声面积， m^2 。

⑤按室外声源预测方法计算预测点处的 A 声级。

2) 室外声源

为了定量描述室外噪声对周围敏感点的影响，本环评采用点声源几何发散模式进行预测，预测模式如下：

$$L_{p(r)} = L_{p(r_0)} - 20 \lg \left(\frac{r}{r_0} \right)$$

式中： $L_{p(r)}$ ——预测点处声压级，dB；

$L_{p(r_0)}$ ——参考位置 r_0 处的声压级，dB；

r——预测点距声源的距离，m；

r_0 ——参考位置距声源的距离，m； $r_0=1$

如果声源处于半自由声场，则可等效为：

$$L_{p(r)} = L_w - 20 \lg r - 8$$

式中： $L_{p(r)}$ ——预测点处声压级，dB；

L_w ——由点声源产生的倍频带声功率级，dB；

r——预测点距声源的距离。

3) 噪声贡献值计算

设第*i*个室外声源在预测点产生的A声级为 L_{Ai} ，在T时间内该声源工作时间为 t_i ；第*j*个等效室外声源在预测点产生的A声级为 L_{Aj} ，在T时间内该声源工作时间为 t_j ，则拟建工程声源对预测点产生的贡献值(L_{eqg})为：

$$L_{eqg} = 10 \lg \left[\frac{1}{T} \left(\sum_{i=1}^N t_i 10^{0.1L_{Ai}} + \sum_{j=1}^M t_j 10^{0.1L_{Aj}} \right) \right]$$

式中：

t_j ——在T时间内*j*声源工作时间，s；

t_i ——在T时间内*i*声源工作时间，s；

T——用于计算等效声级的时间，s；

N——室外声源个数；

M——等效室外声源个数；

4) 预测结果

根据《环境影响评价技术导则-声环境》(HJ2.4-2021)，运营期厂界以噪声贡献值评价其超标和达标情况。本项目预测结果详见下表。

表 4-21 项目噪声预测结果 单位：dB(A)

位置	贡献值		执行标准
	昼间	夜间	昼间
东厂界外 1m 处	30.7		60
南厂界外 1m 处	34.5		60
西厂界外 1m 处	31.1		60
北厂界外 1m 处	38.4		60

备注：本项目夜间不生产，故不进行夜间噪声预测分析。

综上，项目生产和环保设备等经砖混结构墙体阻隔、基础减震等降噪措施处理后，根据噪声预测结果，项目厂界噪声的昼间贡献值均满足相应的《工业企业厂界环境噪声排放标准》(GB12348-2008) 2类标准，对周围声环境影响可接受。

5) 防治措施

本项目对噪声的控制主要采取了以下措施：

- ①生产设备和废气治理设施风机等设备选用低噪声设备，降低噪声源强；
- ②设备安装固定机架并拧紧螺丝，在设备安装及设备连接处采用减震垫或柔性

接头等措施，高噪声设备底座加装减震措施进行降噪，加强设备的巡检和维护保养，防止或减轻机械摩擦噪音。生产车间墙体属于双面粉刷砖墙，室内声源经墙体隔声可降低噪声对环境影响；

③室外声源放置在厂房楼顶，拟采用吸音板声屏障及加装减震带进行隔音降噪，安装适宜的隔声或消音装置等设施，将噪声影响控制在较小范围内；

④避免在午休时间和夜间生产，要求项目原料及产品运输车进出厂区时减速行驶，不许突然加速，不许空档等待；做好厂区内、外部车流的疏通，加强运输车辆司机的教育，提高驾驶员素质；进行装卸作业时要严格实行降噪措施，避免人为原因造成的作业噪声。

综上，项目生产设备、环保设备和辅助设备等采取噪声控制措施后，对周围声环境影响不大。

(3) 自行监测计划

根据《排污单位自行监测技术指南 印刷工业》（HJ 1246—2022），并结合项目运营期间污染物排放特点，制定本项目的噪声污染源监测计划，建设单位需保证按监测计划实施。监测分析方法按照现行国家、部颁标准和有关规定执行。

表 4-22 厂界噪声监测方案

监测点位	监测指标	监测频次	执行排放标准
东侧厂界外 1m 处	等效连续 A 声级	每季度 1 次	《工业企业厂界环境噪声排放标准》 (GB12348-2008) 2 类标准
南侧厂界外 1m 处		每季度 1 次	
西侧厂界外 1m 处		每季度 1 次	
北侧厂界外 1m 处		每季度 1 次	

4、固体废物

(1) 固体废物产生源强

① 员工生活垃圾

生活垃圾成分主要是废纸张、瓜果皮核、饮料包装瓶、塑料包装纸等，本项目年工作 300 天，员工人数预计为 12 人，员工均不在厂区内食宿。参考《社会区域类环境影响评价》（中国环境科学出版社）等资料，生活垃圾为 0.5~1.0kg/(人·d)，项目非食宿员工生活垃圾产生系数按 0.5kg/人·d 计算，则项目生活垃圾产生量为 6kg/d，即 1.8t/a，根据《固体废物分类与代码目录》，其代码为 900-001-S61 和

900-002-S62，生活垃圾分类收集后交环卫部门清运处理。

②一般工业固废

A、包装固废

原辅材料拆封以及产品包装时会产生一定量的废弃包装材料，主要为废包装膜、纸箱等，产生量约为0.5t/a，根据《固体废物分类与代码目录》，其代码为900-099-S59，分类收集后交业回收单位处理。

B、废边角料及不合格品

项目切纸、模切过程会产生一些卡纸边角料，产品检验会产生一定量的不合格品，根据建设单位提供的资料，废边角料及不合格品年产生量约为5t，根据《固体废物分类与代码目录》，其代码为900-003-S17，分类收集后交业回收单位处理。

③危险废物

A、废活性炭

项目有机废气通过二级活性炭吸附装置进行处理，参考《广东省工业源挥发性有机物减排量核算方法（2023年修订版）》，活性炭吸附取值15%。

项目废活性炭的理论产生量详见表4-23。

表4-23 废活性炭产生情况一览表

废气名称	废气处理设施	活性炭箱	活性炭箱填充量(t/a)	活性炭更换次数(次/年)	活性炭年更换量(t/a)	活性炭吸附的有机废气量(t/a)	废活性炭产生量(t/a)
有机废气	二级活性炭吸附装置	一级	1.44	2(约6个月更换一次)	2.88	0.171	4.491
		二级	1.44	1(约12个月更换一次)	1.44		

根据《国家危险废物名录》（2025年版）的相关内容，废活性炭属于废物类别为HW49（其他废物）的危险废物，废物代码为“900-039-49 烟气、VOCs 治理过程产生的废活性炭”，定期交有危险废物处理资质的单位处置，不自行处理和外排。

B、废抹布及手套

项目印刷机日常需使用沾有半水基油墨清洗液的抹布进行简单的清洁，清洁的部位主要为印刷设备的印版、橡皮布滚筒、刮板等，清洁过程中大部分清洗液会吸附在抹布及手套上，会产生少量的含油墨、清洗液的废抹布及手套，无废液产生；项目生产及辅助设备在其维修及日常维护过程中会产生少量的含机油废抹布及手

套。根据建设单位提供资料，废抹布及手套产生总量约为 0.5t/a。废抹布及手套属于《国家危险废物名录》（2025 年版）中废物类别为 HW49 的其他废物，废物代码为“900-041-49 含有或沾染毒性、感染性危险废物的废弃包装物、容器、过滤吸附介质”，收集后交给有危险废物处理资质的单位处理。

C、废印版

项目印刷产生的废弃印版及印刮板产生量约为 0.01t/a。该类废弃印版参考《国家危险废物名录》（2025 年版）中废物类别为 HW12 的染料、涂料废物，废物代码为“900-253-12 使用油墨和有机溶剂进行印刷、涂布过程中产生的废物”，需收集交给有危险废物处理资质的单位处理，不自行处理和外排。

D、废原料罐

项目 UV 油墨、UV 光油、半水基油墨清洗液（共计 23.42t/a）由原料罐密封保存，使用完后会产生废原料罐，废原料罐的产生量按原辅料重量的 5%进行计算，则项目废原料罐的预计产生总量约为 1.171t/a。废原料罐属于《国家危险废物名录中》（2025 年版）中的 HW49 其他废物，废物代码为“900-041-49 含有或沾染毒性、感染性危险废物的废弃包装物、容器、过滤吸附介质”，收集后交给有危险废物处理资质的单位处理。

E、废机油

项目在生产过程中需要使用机油对机械设备等进行维护，此过程中会产生废机油，产生量约为 0.005t/a。根据《国家危险废物名录》（2025 版），废机油属于危险废物（废物类别：HW08 废矿物油与含矿物油废物，废物代码：900-249-08，其他生产、销售、使用过程中产生的废矿物油及沾染矿物油的废弃包装物），收集后定期交有危险废物处理资质的单位处置。

F、废机油桶

项目在生产过程中需要使用机油对机械设备等进行维护，此过程中会产生废机油桶，项目机油的年用量约为 0.01t/a，项目机油的包装规格为 10kg/铁桶，项目年产生 1 个废机油桶的重量约为 0.001t/a。根据《国家危险废物名录》（2025 版），废机油桶属于危险废物（废物类别：HW08 废矿物油与含矿物油废物，废物代码：900-249-08，其他生产、销售、使用过程中产生的废矿物油及沾染矿物油的废弃包

装物)，收集后定期交有危险废物处理资质的单位处置。

本项目运营期间危险废物的产生及处置情况详见表 4-24。

表 4-24 本项目危险废物汇总表

序号	危险废物名称	危险废物类别	危险废物代码	产生量 t/a	产生工序及装置	形态	主要成分	有害成分	产废周期	危险特性	污染防治措施
1	废活性炭	HW49 其他废物	900-039-49	4.491	活性炭吸附装置	固态	废活性炭	废活性炭	第一级约 6 个月更换一次，第二级约 12 个月更换一次	T	交给有危险废物处理资质的单位处理
2	废抹布及手套	HW49 的其他废物	900-041-49	0.5	设备维护清洁	固态	废油墨、清洗液、机油	废油墨、清洗液、机油	一月一次	T	
3	废印版	HW12 染料、涂料废物	900-253-12	0.01	印刷设备使用	固态	废油墨	废油墨	印版寿命已尽	T	
4	废原料罐	HW49 其他废物	900-041-49	1.171	油墨、清洗剂使用	固态	废油墨、清洗液	废油墨、清洗液	油墨、清洗液使用完	T	
5	废机油	HW08 废矿物油与含矿物油废物	900-249-08	0.005	机械设备维护	液态	废机油	废机油	约半年一次	T	
6	废机油桶	HW08 废矿物油与含矿物油废物	900-249-08	0.001	机械设备维护	固态	沾染机油包装物	废机油	约半年一次	T	

备注：T：毒性。

本项目产生的固体废弃物排放情况见表 4-25。

表 4-25 固体废弃物排放情况一览表

序号	名称	属性	物理性状	产生量 (t/a)	贮存方式	利用处置方式及去向	利用或处置量 (t/a)	环境管理要求
1	生活垃圾	生活垃圾	固态	1.8	桶装	分类收集后交环卫部门清运处置	1.8	设生活垃圾收集点
2	包装固废	一般工业固废	固态	0.5	袋装	分类收集后交回收单位处理	0.5	设置一般固体废物暂存间
3	废边角料及不合格品		固态	5	袋装		5	

4	废活性炭	危险废物	固态	4.491	袋装	交有危险废物 处理资质的单 位处置	4.491	设置危 废暂存 间
5	废抹布及 手套		固态	0.5	袋装		0.5	
6	废印版		固态	0.01	箱装		0.01	
7	废原料罐		固态	1.171	密闭 加盖		1.171	
8	废机油		液态	0.005	桶装		0.005	
9	废机油桶		固态	0.001	密闭 加盖		0.001	

(2) 环境管理要求

①生活垃圾

项目产生的生活垃圾分类收集管理，交由环卫部门清运处理，并定时在垃圾堆放点消毒、杀灭害虫，避免对工作人员造成影响。

②一般工业固废

A 贮存场所的建造要求

项目一般工业固体废物贮存区应满足相关防渗漏、防雨淋、防扬尘等环境保护要求；各类固废分类收集；贮存区按照《环境保护图形标志—固体废物贮存（处置）场》（GB 15562.2-1995）及其修改单的要求设置环保图形标志；指定专人进行日常管理。

B 一般固体废物的管理要求

根据《一般工业固体废物管理台账制定指南（试行）》（生态环境部公告 2021 年第 82 号），建设单位应建立工业固体废物管理台账，如实记录工业固体废物的种类、数量、流向、贮存、利用、处置等信息，实现工业固体废物可追溯、可查询的目的，提升固体废物管理水平。一般工业固体废物管理台账实施分级管理，产废单位应当设立专人负责台账的管理与归档，台账记录表各表单的负责人对记录信息的真实性、完整性和规范性负责，一般工业固体废物管理台账保存期限不少于 5 年。

③危险废物

A 贮存设施选址要求

贮存设施建设应满足《危险废物贮存污染控制标准》（GB18597-2023）的相关要求，不应选在江河、湖泊、运河、渠道、水库及其最高水位线以下的滩地和岸坡，以及法律法规规定禁止贮存危险废物的其他地点。

B 贮存设施污染控制要求

a 贮存设施应采取必要的防风、防晒、防雨、防漏、防渗、防腐以及其他环境污染防治措施，不应露天堆放危险废物。

b 贮存设施应设置必要的贮存分区，避免不相容的危险废物接触、混合。

c 贮存设施或贮存分区内地面、墙面裙脚、堵截泄漏的围堰、接触危险废物的隔板和墙体等应采用坚固的材料建造，表面无裂缝。

d 贮存设施应进行基础防渗，防渗层为至少 1m 厚黏土层（渗透系数不大于 10^{-7} cm/s），或至少 2mm 厚高密度聚乙烯膜等人工防渗材料（渗透系数不大于 10^{-10} cm/s），或其他防渗性能等效的材料。

e 贮存设施应采取技术和管理措施防止无关人员进入。

C 容器和包装物污染控制要求

a 容器和包装物材质、内衬应与盛装的危险废物相容。

b 容器和包装物应满足相应的防渗、防漏、防腐和强度等要求。

c 使用容器盛装液态、半固态危险废物时，容器内部应留有适当的空间，以适应因温度变化等可能引发的收缩和膨胀，防止其导致容器渗漏或永久变形。

d 容器和包装物外表面应保持清洁。

D 贮存过程污染控制要求

a 固态危险废物应装入容器或包装物内贮存。

b 液态危险废物应装入容器内贮存。

c 半固态危险废物应装入容器或包装袋内贮存。

d 易产生 VOCs 和刺激性气味气体的危险废物应装入闭口容器或包装物内贮存。

E 危险废物识别标志设置要求

企业须根据《危险废物识别标志设置技术规范》（HJ 1276-2022）设置危险废物的容器和包装物，以及收集、贮存、利用、处置危险废物的设施、场所使用的环境保护识别标志。

F 贮存设施运行环境管理要求

根据《广东省危险废物产生单位危险废物规范化管理工作实施方案》，企业须根据管理台账和近年生产计划，制订危险废物管理计划，并报当地环保部门备案。

台账应如实记载产生危险废物的种类、数量、利用、贮存、处置、流向等信息，以此作为向当地环保部门申报危险废物管理计划的编制依据。产生的危险废物实行分类收集后置于贮存设施内，贮存时限一般不得超过一年，并设专人管理。盛装危险废物的容器和包装物以及产生、收集、贮存、运输、处置危险废物的场所，必须依法设置相应标识、警示标志和标签，标签上应注明贮存的废物类别、危害性以及开始贮存时间等内容。危险废物的运输由持有危险废物经营许可证的单位按照其许可证的经营范围组织，并由获得交通运输部门颁发的危险货物运输资质的单位按照《危险废物收集 贮存 运输技术规范》（HJ2025）进行运输，企业必须严格执行危险废物转移计划报批和依法运行危险废物转移联单，并通过信息系统登记转移计划和电子转移联单。企业还需健全产生单位内部管理制度，包括落实危险废物产生信息公开制度，建立员工培训和固体废物管理员制度，完善危险废物相关档案管理制度；建立和完善突发危险废物环境应急预案，并报当地环保部门备案。

经上述措施处理后，项目产生的固体废弃物不会对周围环境造成不良影响。

5、地下水、土壤环境影响分析

(1) 环境影响分析与评价

根据场地实际勘察，建设项目用地范围已全部硬底化，不具备风险物质泄漏的土壤污染传播途径，本项目建设运营期间可能迁移进入地下水、土壤环境的影响主要为大气沉降影响。

(2) 环境污染防控措施

项目建设运营期间可能迁移进入地下水、土壤环境的影响主要为大气沉降影响，针对上述迁移方式，本项目源头控制和过程防控措施主要为：配套建设污染处理设施并保持正常运转，定期巡查生产及环境保护设施设备的运行情况，确保各类污染物达标排放，防止产生的废气、污水、固废等对土壤及地下水造成污染和危害；实行分区防控，项目防渗分区分为重点防渗区、一般防渗区和简易防渗区，各区地面的防腐防渗层需定期检查修复。项目分区防渗设计详见表 4-26。

表4-26 项目污染防治区防渗设计

工程内容	防渗措施及要求
危废暂存间	至少 2mm 厚高密度聚乙烯膜等人工防渗材料（渗透系数不大于 10^{-10} cm/s）
印刷间、原料间、一般固废暂	一般固废暂存间防渗层采用抗渗混凝土；化粪池的混凝土强

存间、三级化粪池、污水管道、仓储区	度等级不低于 C ₃₀ ，抗渗等级不低于 P8
其他非污染区域	水泥混凝土进行一般地面硬化

本项目运营期间印刷、上油、清洁有机废气集中收集至相应的二级活性炭吸附装置处理后经排气筒高空排放；生活污水经三级化粪池预处理后接入市政污水管网；设置一般固废暂存间和危废暂存间，危险废物需采用防渗容器盛装，暂存于防风、防雨、防晒、防渗的危废暂存场所

综上，项目可能迁移进入地下水、土壤环境的影响主要为大气沉降影响，项目不涉及有毒有害和重金属化学品，运营期大气污染源主要为有机废气，不排放《有毒有害大气污染物名录》中的有毒有害污染物，经采取相关污染源头控制措施和过程防控措施后，项目地下水、土壤环境影响较小，可不开展地下水和土壤跟踪监测。

6、生态环境影响分析

本项目租用已建成的厂房进行加工生产活动，用地范围内不涉及生态环境保护目标，不会对周边生态环境造成明显影响。

7、环境风险影响分析

(1) 环境风险识别

根据《建设项目环境风险评价技术导则》（HJ/T169-2018）附录 B 进行风险调查可知，本项目主要风险物质为半水基油墨清洗液（含有混合矿物油）、机油、废机油，按照 HJ/T169-2018 表 B.1 油类物质（矿物油类）的临界量（2500t）进行分析。项目废活性炭、废抹布及手套、废机油桶等危险废物从严参照《建设项目环境风险评价技术导则》（HJ/T169-2018）附录 B 表 B.2 中危害水环境物质（急性毒性类别 1）的临界量（100t）进行分析。

表 4-27 危险物质数量与临界量比值 (Q)

序号	环境风险物质	危险特性	厂区最大储存量 (t)	规定的临界量 (t)	占比系数
1	半水基油墨清洗液	毒性	0.01	2500	0.000004
2	机油	毒性	0.01	2500	0.000004
3	废机油	毒性	0.005	2500	0.000002
4	废活性炭	毒性	4.491	100	0.04491
5	废抹布及手套	毒性	0.5	100	0.005
6	废印版	毒性	0.01	100	0.0001

7	废原料罐	毒性	1.171	100	0.01171
8	废机油桶	毒性	0.001	100	0.00001
合计					0.06174

项目危险物质数量与临界量比值 $Q < 1$ ，无需设置环境风险专项评价，环境风险程度较低，危险物质及工艺系统危险性为轻度危害，项目环境风险潜势判定为 I，环境风险可开展简单分析。

(2) 风险源分布情况及可能影响途径

根据本项目生产过程中的潜在危险，总结出本项目风险物质、潜在的主要环境风险类型及其可能影响的途径详见表 4-28。

表 4-28 本项目风险物质及主要环境风险类型和危害途径

危险单元	风险源	风险物质	环境风险类型	环境影响途径	可能受影响的敏感目标
原料间、印刷间	半水基油墨清洗液、UV 油墨、UV 光油、机油	半水基油墨清洗液、UV 油墨、UV 光油、机油	泄漏	盛装的容器由于破损而泄漏；使用过程中误操作导致泄漏	附近地表水、土壤
危废暂存间	废机油储存桶等	废机油等危险废物	泄漏		
生产车间	电路故障、明火等	火灾或爆炸产生的 CO、NO _x 、烟尘等废气、消防废水等	火灾或爆炸引发的次生/伴生环境风险	通过燃烧烟气扩散，对周围大气环境造成短时污染	大气环境、周边受影响人群
				消防废水进入附近水体	附近地表水、土壤
废气处理区	二级活性炭吸附装置	有机废气等	非正常排放	废气处理设施故障时，废气未经有效处理排放，对周围大气环境造成短时污染	大气环境、周边受影响人群

(3) 环境风险防范措施

① 风险物质泄漏防范措施

制定严格的生产操作规程，加强作业工人的安全教育，杜绝工作失误造成的事故；印刷间、原料间内的液体原料存放区设置围堰，对地面的地坪漆进行定期维护，防止物料泄漏时大面积扩散；储存辅助材料的容器上应注明物质的名称、特性、安全使用说明以及事故应对措施等内容；搬运和装卸时，应轻拿轻放，防止撞击；原辅料必须设置专用场地进行保管，并设置专人管理，原辅料进出厂必须进行核查登

记，并定期检查库存。危废暂存间应根据《危险废物贮存污染控制标准》（GB18597-2023）的相关要求进行建设，根据《危险废物收集 贮存 运输技术规范》（HJ2025）进行收集、贮存和运输，根据《广东省危险废物产生单位危险废物规范化管理工作实施方案》进行规范化管理。

若发生泄漏，用砂土混合后收集，移至专用收集容器内，收集的泄漏物交由有资质单位处置。

②火灾事故防范措施

在生产车间明显位置张贴禁用明火的告示；配备消防栓和消防灭火器材等灭火装置，预留安全疏散通道，严禁在车间内吸烟，对电路定期检查，严格控制用电负荷，并严格监督执行，以杜绝火灾隐患。发生安全事故时有相应安全应急措施，企业内部制定严格的管理条例和岗位责任制，加强职工的安全生产教育，提高风险意识，定期培训工作人员防火技能和知识。

应急措施：现场人员巡查工作岗位，如发现火灾，在个人能力范围内立即以手提灭火器灭火，请求协助，并启动消防警报。必要时请使用消防水栓灭火；在火灾无法控制情形下，立即疏散至安全区域，并通知应急小组处理；非应急小组人员疏散至安全区域集合，参与清查人数及待命；监视火警系统人员随时注意警报区，发布应急广播。

事故废水截留暂存措施：①在厂区雨水管网集中汇入市政雨水管网的节点上安装可靠的隔断措施（控制阀门），可在灭火时将此隔断设施关闭，防止消防废水直接进入市政雨水管网；②在厂房边界预先准备适量的沙包，在车间灭火时堵住厂界墙体有泄漏的地方，防止消防废水向厂外泄漏。

③废气治理设施事故防范措施

A.各生产环节严格执行生产管理的有关规定，加强设备的检修及保养，提高管理人员素质，并设置机器事故应急措施及管理制度，确保设备长期处于良好状态，使设备达到预期的处理效果；

B.现场作业人员定时记录废气处理状况，如对废气处理设施的抽风机等设备进行点检工作，并派专人巡视，遇不良工作状况立即停止车间相关作业，维修正常后再开始作业，杜绝事故性废气直排，并及时呈报单位主管；

C.治理设施等发生故障时，应及时维修，如情况严重，应停止生产直至系统运作常；定期对废气排放口的污染物浓度进行监测，加强环境保护管理。

(4) 事故应急措施

建立事故应急预案，成立事故应急处理小组，由车间安全负责人担任事故应急小组组长，一旦发生泄漏、火灾等事故，应立即启动事故应急预案，并向有关环境管理部门汇报情况，协助环境管理部门进行应急监测等工作；车间应配备泡沫灭火器、消防砂箱等消防应急设备，并定期检查设备的有效性。

(5) 环境风险影响结论

本项目环境风险潜势为I，环境风险有限。项目可能出现的风险事故主要有泄漏、火灾事故，以及废气处理设施运行异常导致项目废气未经有效处理排放。通过制定严格的管理规定和岗位责任制，加强职工的安全生产教育，提高风险意识，能够最大限度地减少可能发生的环境风险。项目在严格落实各项可控措施和事故应急措施的前提下，项目风险事故的影响在可恢复范围内，项目环境风险防范措施有效，环境风险可接受。

五、环境保护措施监督检查清单

内容要素	排放口(编号、名称)/污染源	污染物项目	环境保护措施	执行标准
大气环境	印刷、上油、清洁废气排气筒(DA001)	NMHC	集中收集至1套二级活性炭吸附装置处理后经25m高排气筒排放	《印刷工业大气污染物排放标准》(GB 41616-2022)表1大气污染物排放限值
		总 VOCs		广东省《印刷行业挥发性有机化合物排放标准》(DB44/815-2010)中“平版印刷(不含以金属、陶瓷、玻璃为承印物的平版印刷)”第II时段排放限值
		臭气浓度		《恶臭污染物排放标准》(GB14554-93)表2恶臭污染物排放标准值
	印刷、上油、清洁、粘盒无组织废气	总 VOCs	加强废气收集及车间净化	广东省《印刷行业挥发性有机化合物排放标准》(DB44/815-2010)无组织排放监控点浓度限值
	印刷、上油无组织废气	臭气浓度	加强废气收集及车间净化	《恶臭污染物排放标准》(GB14554-93)表1恶臭污染物厂界标准值中二级新扩改建标准
	生产车间外(厂区内)	NMHC	加强废气收集	广东省生态环境厅关于实施厂区内挥发性有机物无组织排放监控要求的通告(粤环发(2021)4号)相关规定(即执行《挥发性有机物无组织排放控制标准》(GB 37822-2019)特别排放限值)
地表水环境	生活污水排放口(DW001)	COD _{Cr} BOD ₅ SS NH ₃ -N TN TP	生活污水经三级化粪池预处理后排入市政污水管网	广东省《水污染物排放限值》(DB44/26-2001)第二时段三级标准与《污水排入城镇下水道水质标准》(GB/T 31962-2015)B级标准的较严值
声环境	设备运行噪声	等效A声级	墙体隔声、基础减震、距离衰减	执行《工业企业厂界环境噪声排放标准》(GB12348-2008)2类标准
电磁辐射	/	/	/	/
固体废物	生活垃圾分类收集后交环卫部门清运处理;包装固废、废边角料及不合格品分类收集交业回收单位处理;危险废物收集后暂存于防风、防雨、防晒、防渗的危废暂存间,定期交有危险废物处理资质的单位处置,严禁露天堆放			
土壤及地下水污染防治	项目主要涉及大气沉降影响,采取源头控制和过程防控措施,分区防控防渗,各区地面的防腐防渗层需定期检查修复,加强管理确保废气处理设施稳定运行,各类污染物达标排放			

措施	
生态保护措施	不涉及
环境风险防范措施	项目采取源头控制和过程防控措施，分区防控防渗，各区地面的防腐防渗层需定期检查修复；在厂区雨水管网集中汇入市政雨水管网的节点上安装可靠的隔断措施（控制阀门）；在厂房边界预先准备适量的沙包，在车间灭火时堵住厂界墙体有泄漏的地方；加强生产和环保设备的检修及保养
其他环境管理要求	无

双用子项目环境影响评价

六、结论

综上所述，建设单位应认真落实本环评提出的污染防治措施，加强环保设施的运行管理和维护，切实做到“三同时”，建立和完善厂内环保机构和规范环保管理制度，保证各类污染物达标排放，实施排污总量控制，做好事故情况下的应急措施。在上述前提条件下，项目的建设不致改变所在区域的环境功能，从环境保护角度分析，本项目的建设是可行的。

建设项目污染物排放量汇总表 (t/a)

分类	项目	污染物名称	现有工程 排放量(固体废 物产生量)①	现有工程 许可排放量 ②	在建工程 排放量(固体废物 产生量)③	本项目 排放量(固体废物 产生量)④	以新带老削减量 (新建项目不填)⑤	本项目建成后 全厂排放量(固体废 物产生量)⑥	变化量 ⑦
废气		NMHC/总 VOCs	0	0	0	0.109	0	0.109	+0.109
废水		COD _{Cr}	0	0	0	0.0038	0	0.0038	+0.0038
		BOD ₅	0	0	0	0.0010	0	0.0010	+0.0010
		SS	0	0	0	0.0010	0	0.0010	+0.0010
		NH ₃ -N	0	0	0	0.0005	0	0.0005	+0.0005
		TN	0	0	0	0.0014	0	0.0014	+0.0014
		TP	0	0	0	0.00005	0	0.00005	+0.00005
生活垃圾		生活垃圾	0	0	0	1.8	0	1.8	+1.8
一般工业 固体废物		包装固废	0	0	0	0.5	0	0.5	+0.5
		废边角料及不合格品	0	0	0	5	0	5	+5
危险废物		废活性炭	0	0	0	4.491	0	4.491	+4.491
		废抹布及手套	0	0	0	0.5	0	0.5	+0.5
		废印版	0	0	0	0.01	0	0.01	+0.01
		废原料罐	0	0	0	1.171	0	1.171	+1.171
		废机油	0	0	0	0.005	0	0.005	+0.005
		废机油桶	0	0	0	0.001	0	0.001	+0.001

注：⑥=①+③+④-⑤；⑦=⑥-①



附图1 项目地理位置图



附图2 项目四至图

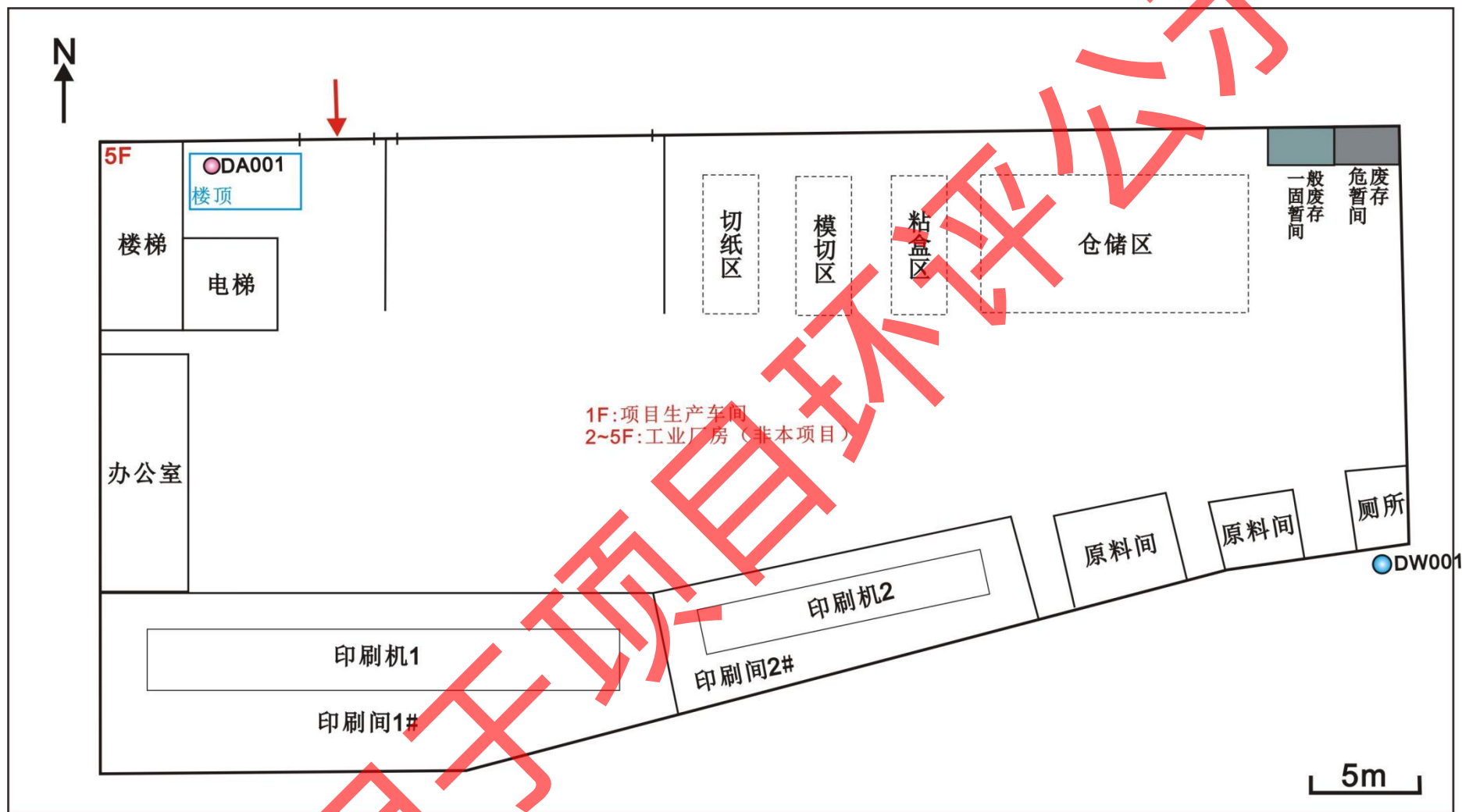

附图3 项目总平面布置图

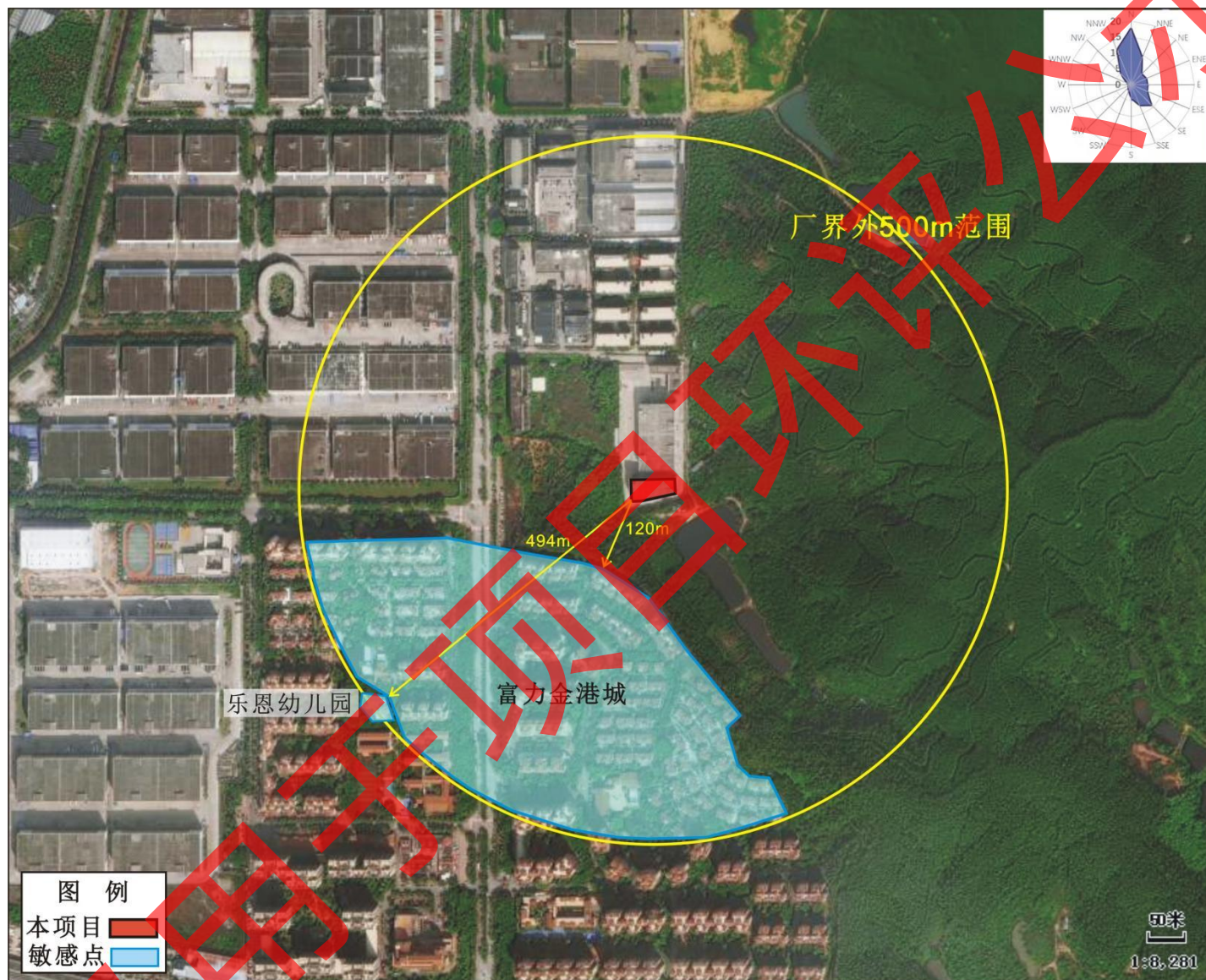

附图4 项目敏感点分布图

广州市饮用水水源保护区区划规范优化图

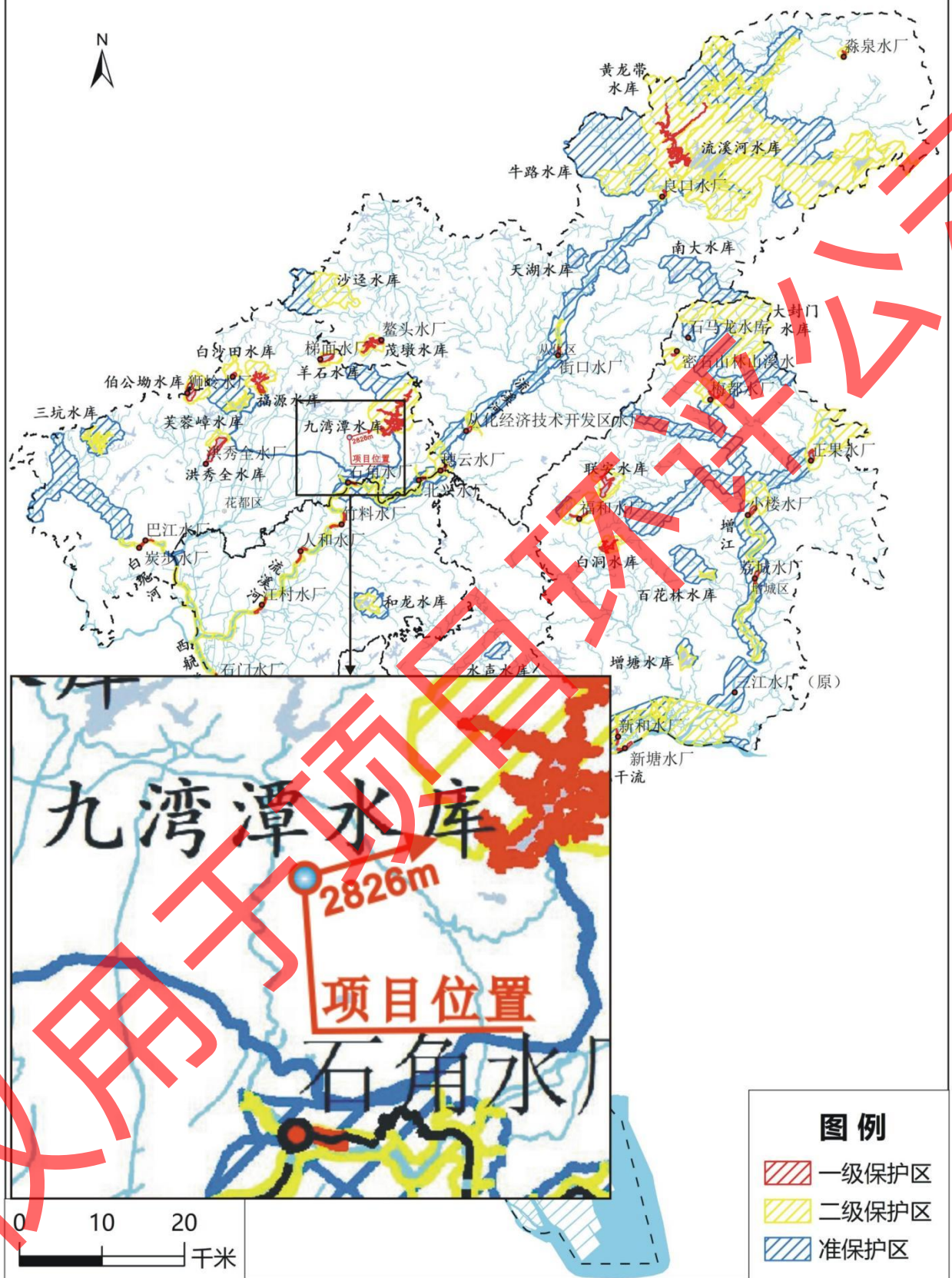

附图 5 广州市饮用水水源保护区区划规范优化图

广州市环境空气质量功能区划图
(花都区部分)

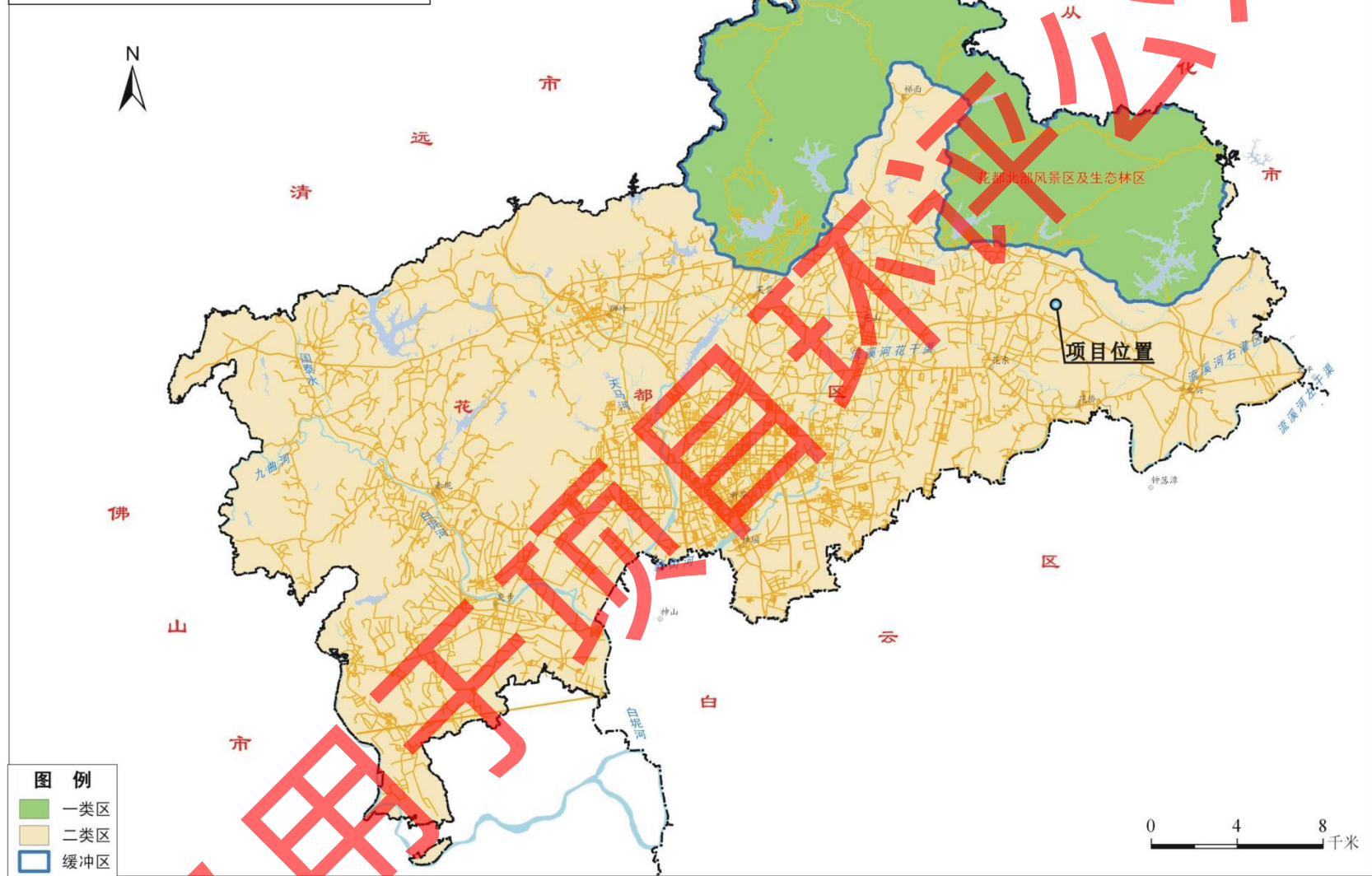

附图 6 广州市环境空气质量功能区划图 (花都区部分)

广州市花都区声环境功能区区划

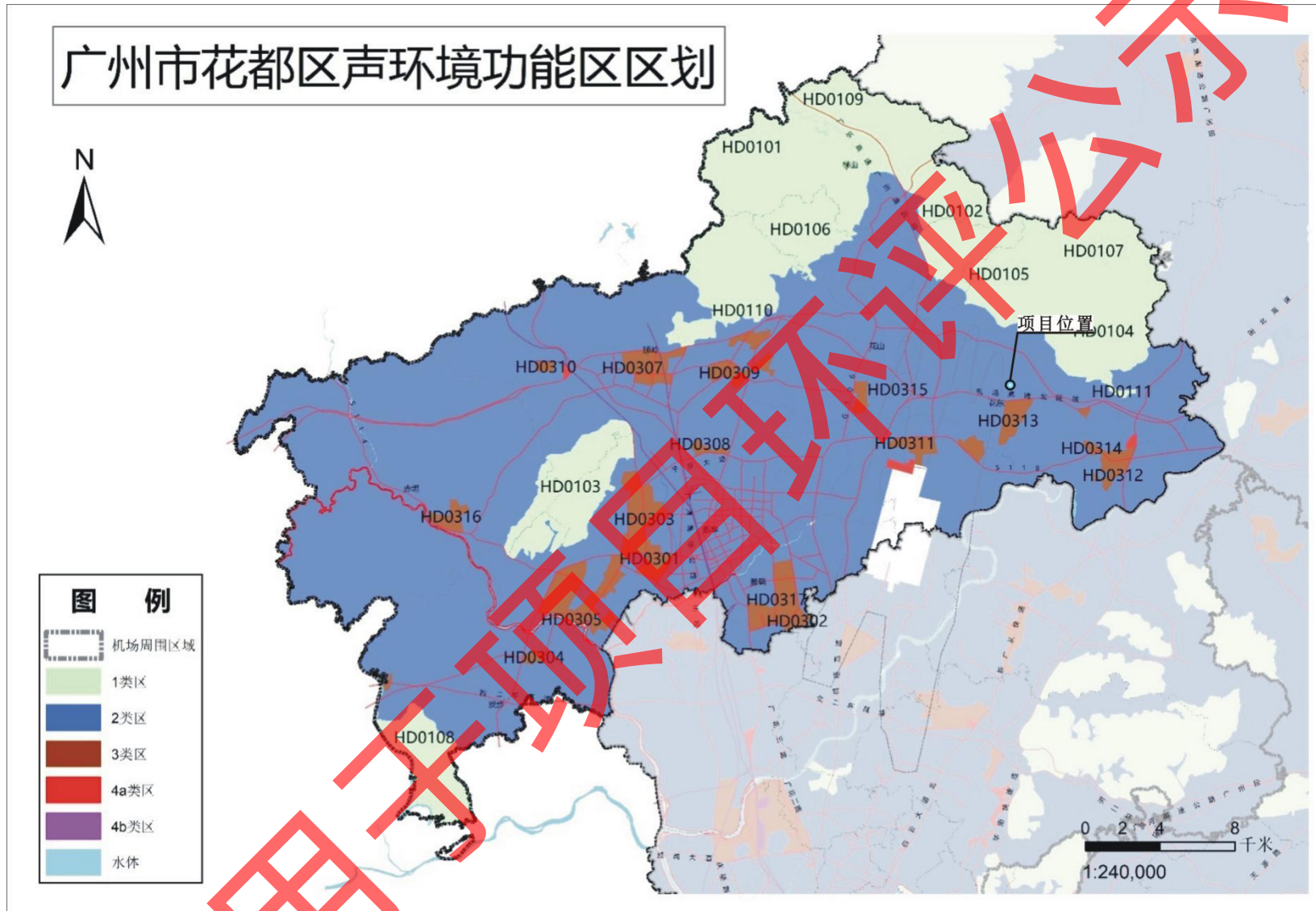

附图7 广州市花都区声环境功能区区划图

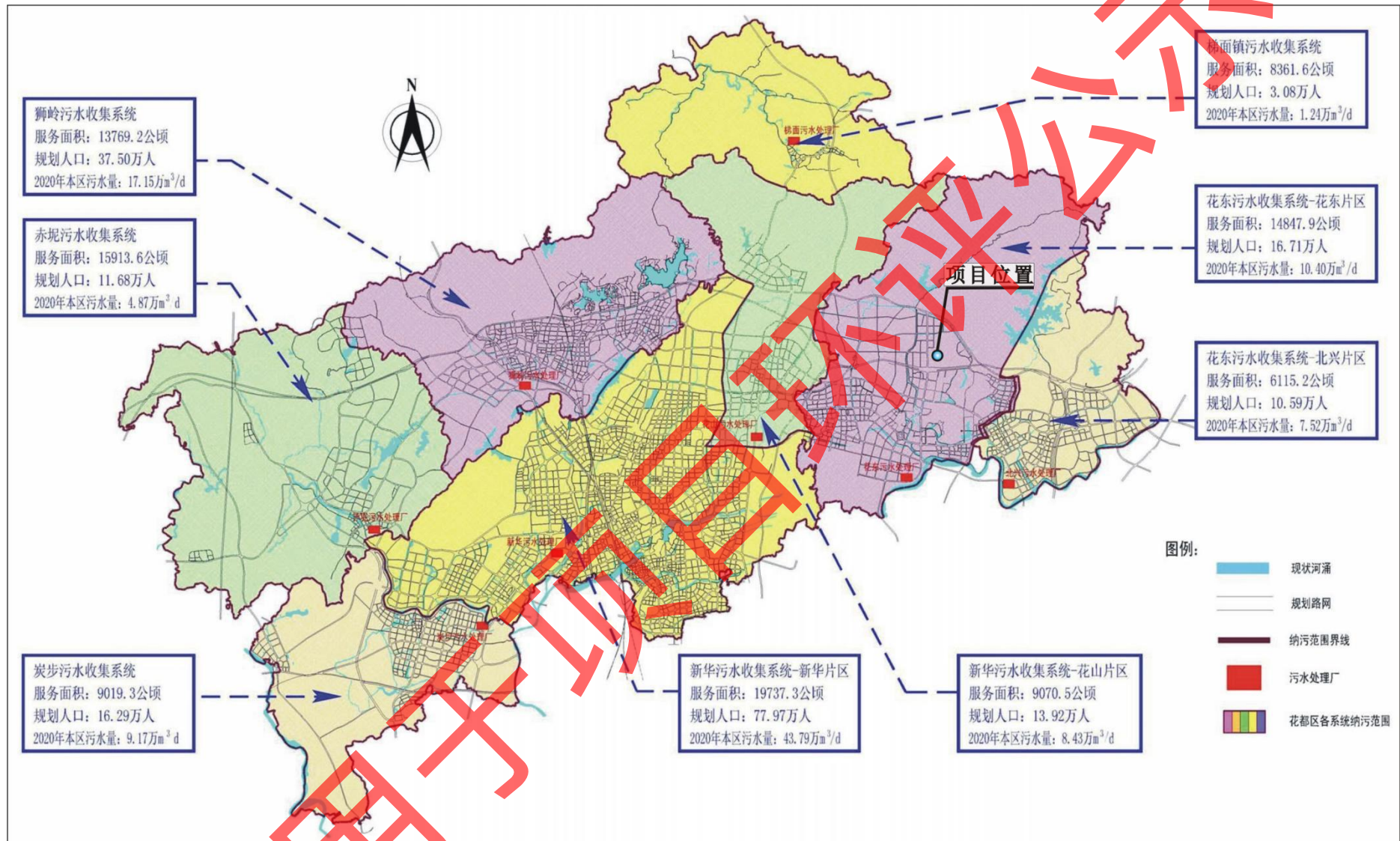

附图8 花都区污水收集系统图



附图9 广东省三区三线专题图

广州市城市环境总体规划（2022-2035年）

广州市大气环境管控区图

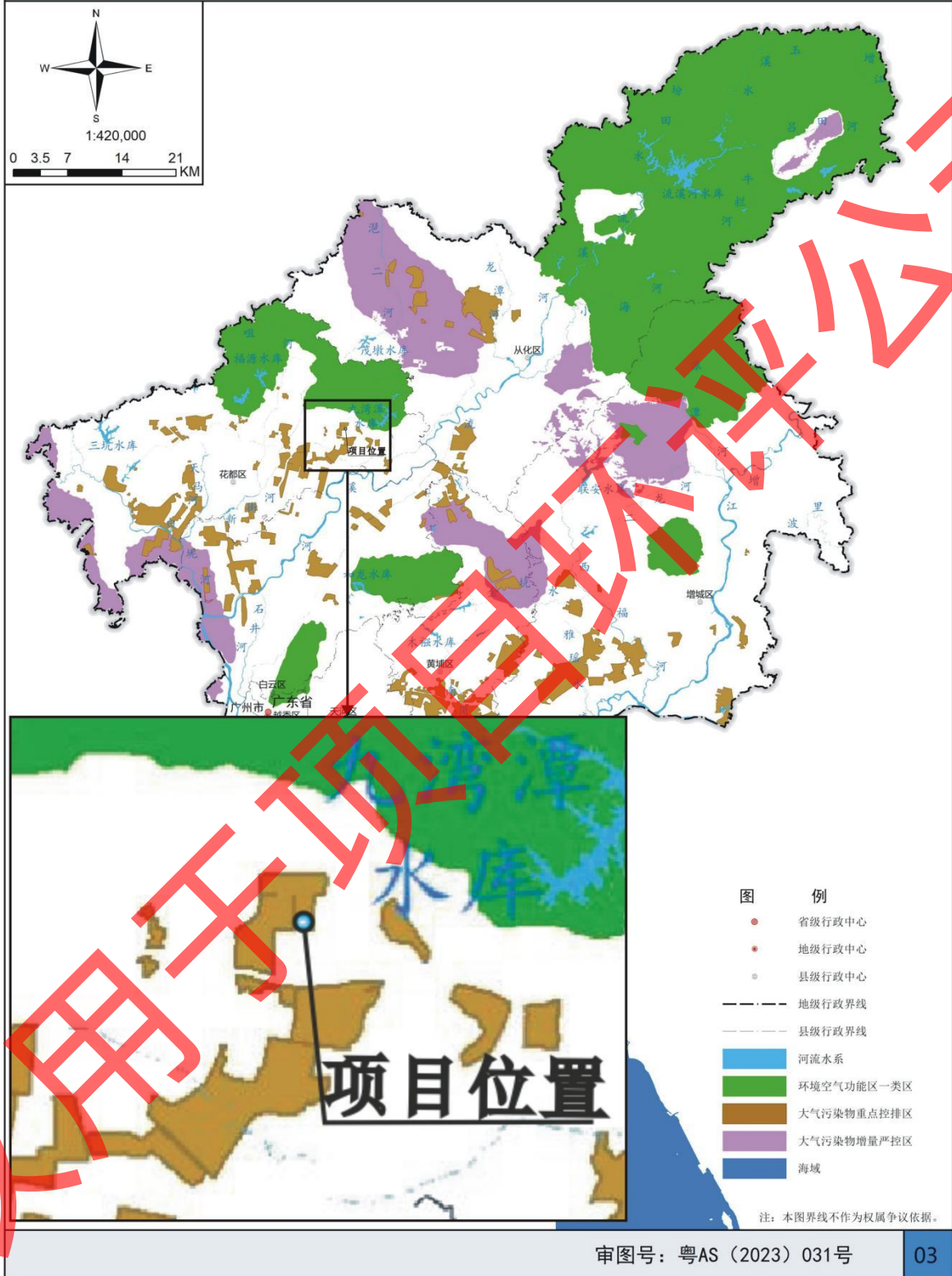

附图 10 广州市大气环境管控区图

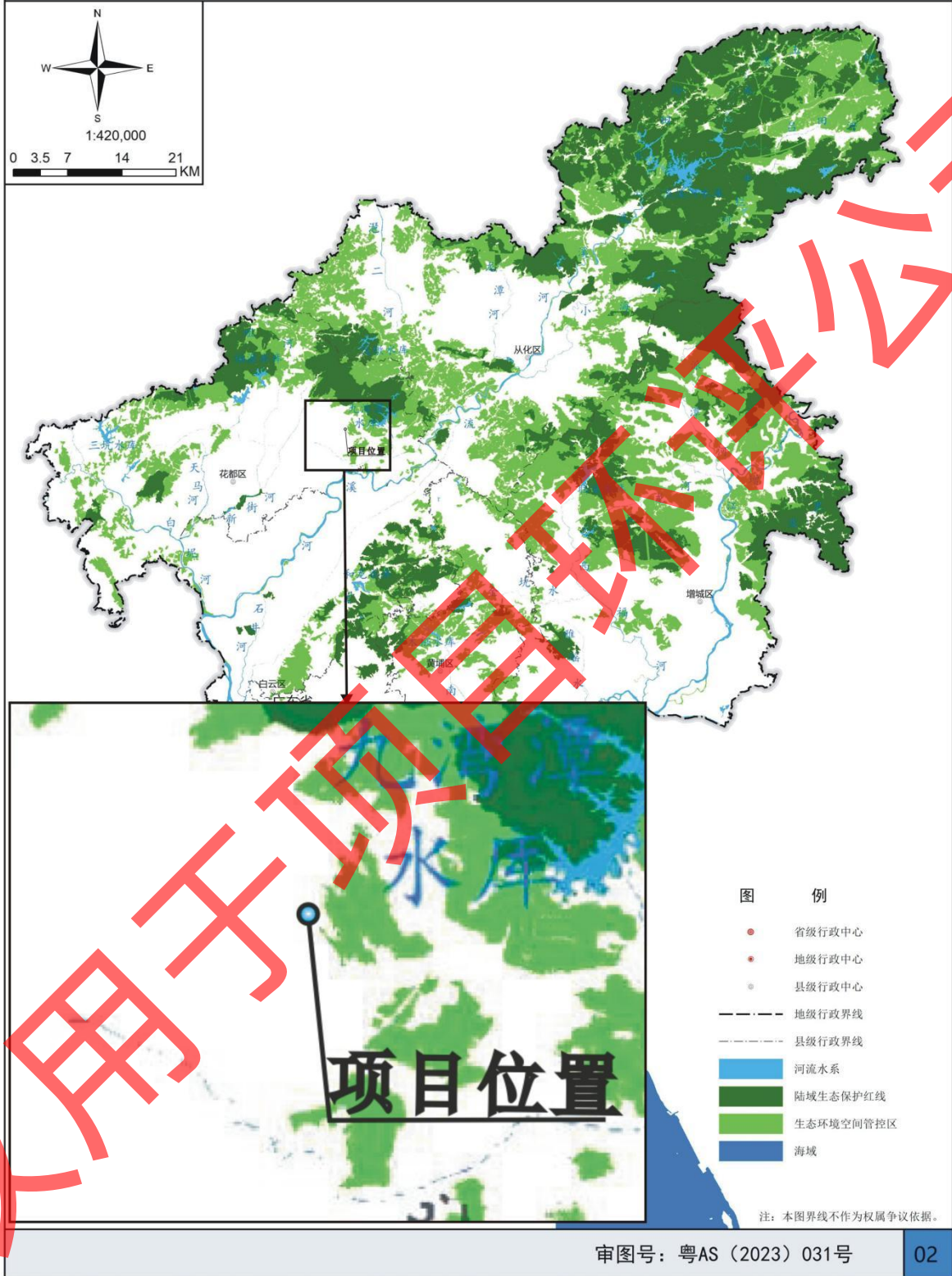

附图 11 广州市生态环境管控区图

广州市城市环境总体规划（2022-2035年）

广州市水环境管控区图

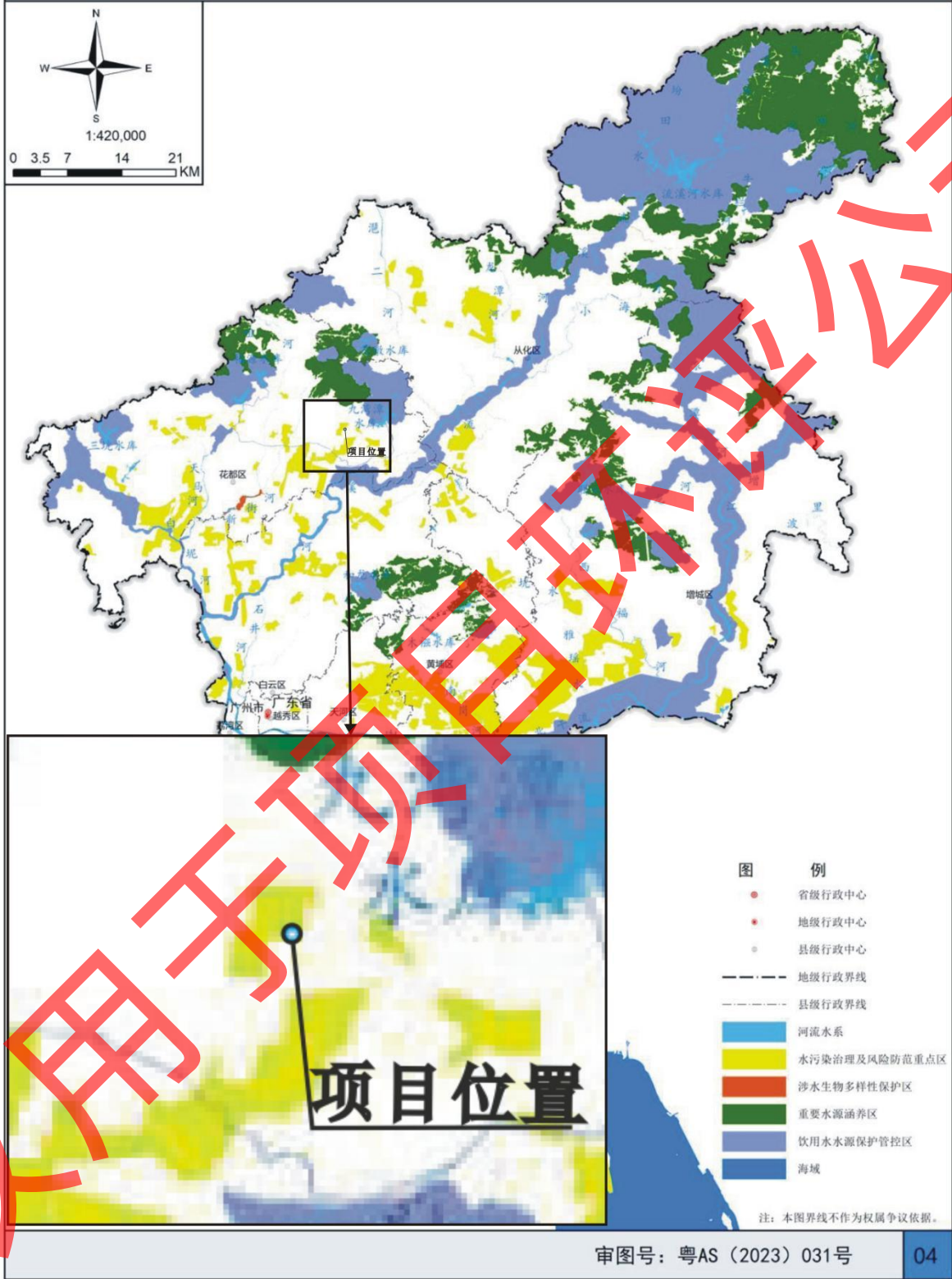

附图 12 广州市水环境管控区图

广州市环境管控单元图

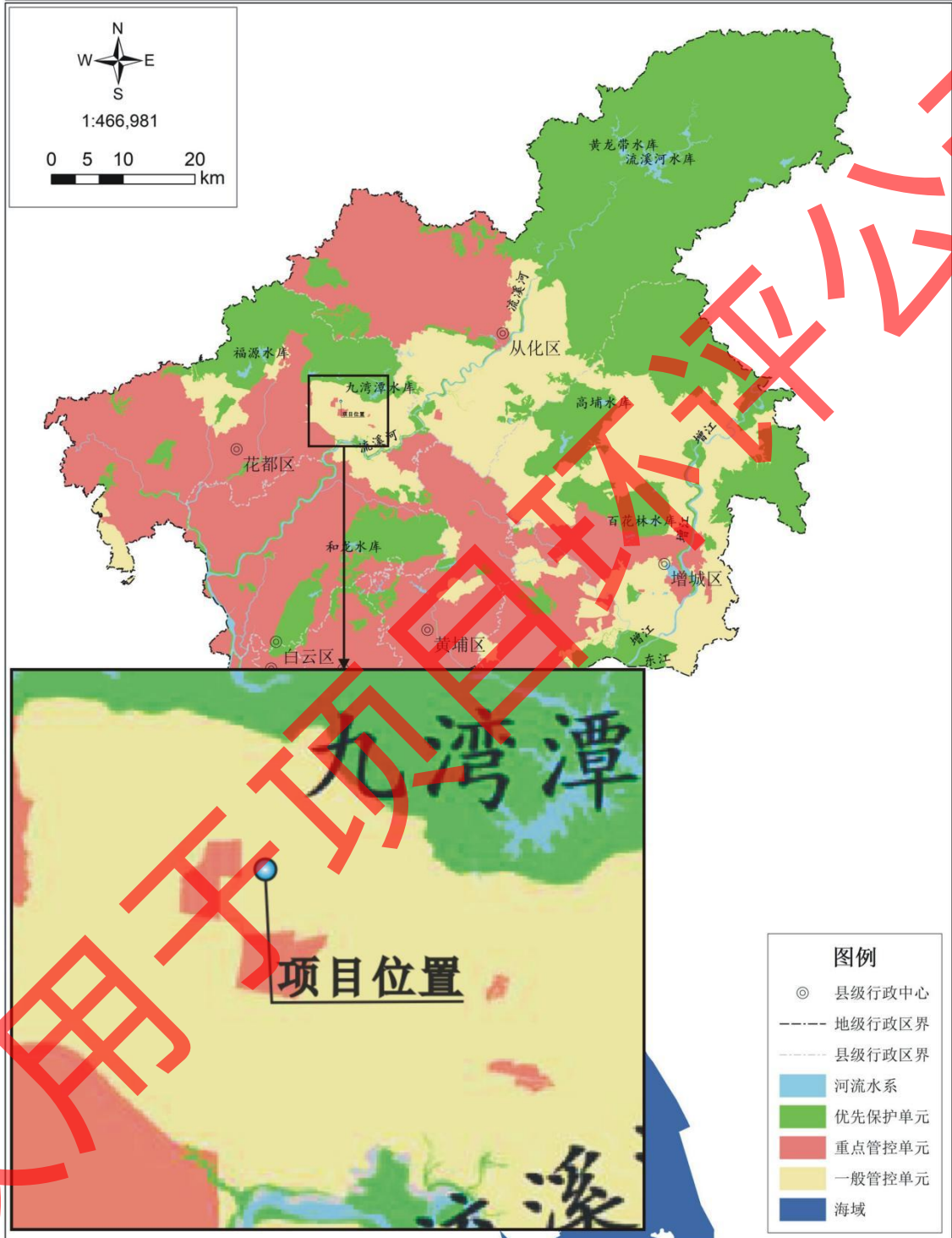

注：本图界线不作为权属争议的依据
审图号：粤AS（2024）101号

附图 13 广州市环境管控单元图

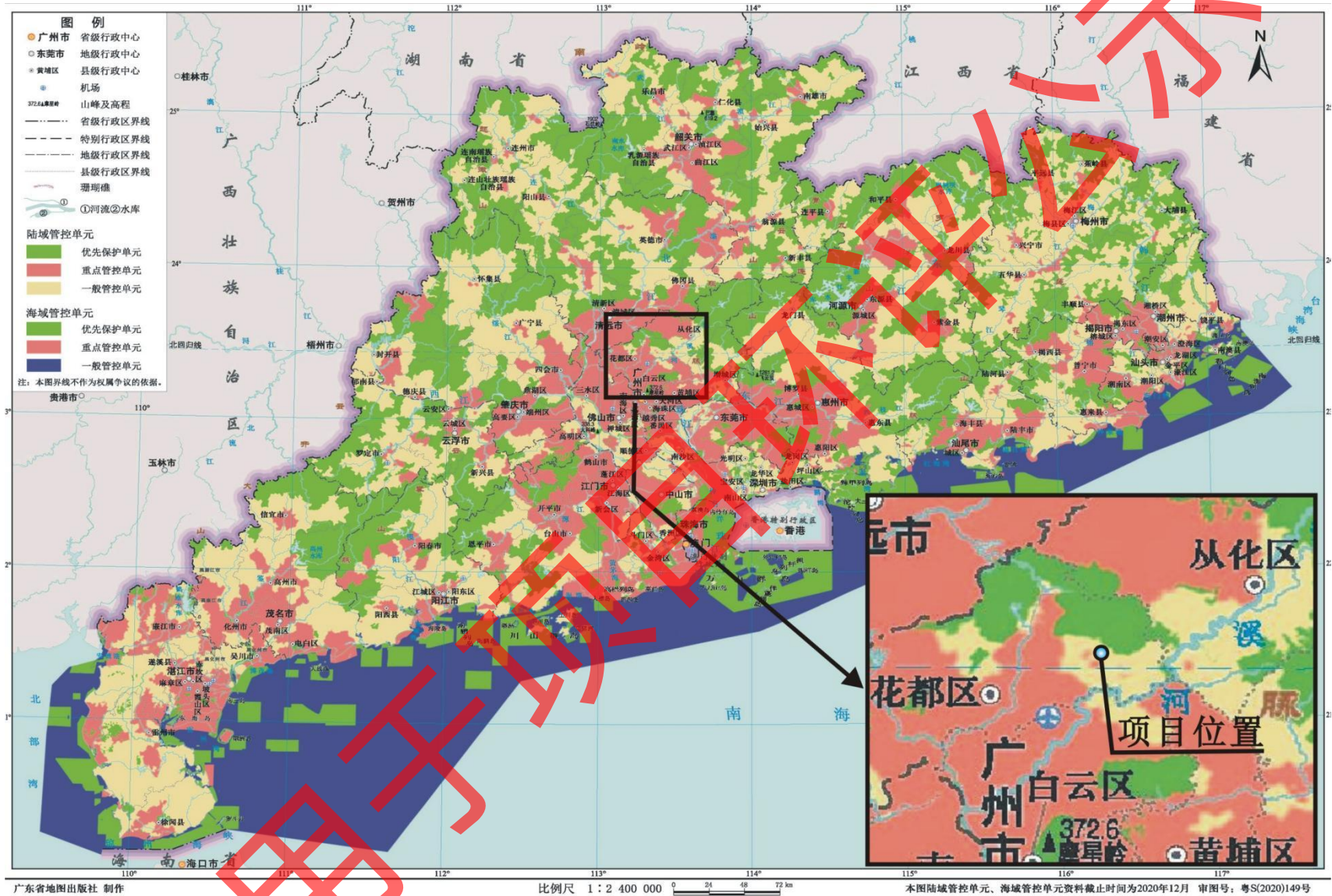

附图 14 广东省环境管控单元图



附图 15 广东省“三线一单”应用平台截图-陆域环境管控单元



附图 16 广东省“三线一单”应用平台截图-生态空间一般管控区



附图 17 广东省“三线一单”应用平台截图-水环境一般管控区



附图 18 广东省“三线一单”应用平台截图-大气环境高排放重点管控区



附图 19 广东省“三线一单”应用平台截图-高污染燃料禁燃区

附件1 环评委托书

环境影响评价委托书

根据《中华人民共和国环境影响评价法》及《建设项目环境保护管理条例》国务院 682 号令的规定，我单位委托 绿匠智慧（广东）生态环境科技有限公司就我单位建设的 广东思聪印务有限公司建设项目进行环境影响评价工作，并负责环境影响报告表的报送、跟进、领取批文等工作，特此证明。



广东思聪印务有限公司

2024年12月6日

附件 2 企业承诺函

承 诺 函

广州市生态环境局花都分局：

我单位已了解《中华人民共和国环境保护法》及其他相关文件规定，知晓本单位的责任、权利和义务，我单位郑重承诺：

- 1.我单位将严格按照环保法律法规的要求和排污许可管理的要求，达标排放污染物、规范运行管理、运行维护污染防治设施、开展自行监测、进行台账记录并按时提交执行报告、及时公开信息；
- 2.我单位对于附近居民合理的环保投诉，将立即采取措施改正，并将整改后的情况及时报告给环境保护主管部门；
- 3.我单位将配合环境保护主管部门监管和社会公众监督，如有违法违规行为，将积极配合调查，并依法接受处罚；
- 4.当周边居民对企业的合理环保投诉无法解决，或城市更新拆迁时，我单位承诺无条件主动搬迁。

特此承诺。



广东思聪印务有限公司

2025年2月14日

附件3 广东省投资项目代码

2025/2/8 17:18

广东省投资项目在线审批监管平台

广东省投资项目代码

项目代码: 2502-440114-07-01-899878
项目名称: 广东思聪印务有限公司建设项目
审核备类型: 备案
项目类型: 基本建设项目
行业类型: 纸和纸板容器制造【C2231】
建设地点: 广州市花都区花东镇湖光路6号之三栋一楼
项目单位: 广东思聪印务有限公司
统一社会信用代码: 91440114MADKKWK88C



守信承诺

本人受项目申请单位委托, 办理投资项目登记(申请项目代码)手续, 本人及项目申请单位已了解有关法律法规及产业政策, 确认拟建项目符合法律法规、产业政策等要求, 不属于禁止建设范围。本人及项目申请单位承诺: 遵循诚信和规范原则, 依法履行投资项目信息告知义务, 保证所填报的投资项目信息真实、完整、准确, 并对填报的项目信息内容和提交资料的真实性、合法性、准确性、完整性负责。

项目单位应当通过在线平台如实、及时报送项目开工建设、建设进度、竣工等建设实施基本信息。项目单位应项目开工前, 项目单位应当登陆在线平台报备项目开工基本信息。项目开工后, 项目单位应当按年度在线报备项目建设动态进度基本信息。项目竣工验收后, 项目单位应当在线报备项目竣工基本信息。

说明:

- 1.通过平台首页“赋码进度查询”功能, 输入回执号和验证码, 可查询项目赋码进度, 也可以通过扫描以上二维码查询赋码进度;
- 2.赋码机关将于1个工作日内完成赋码, 赋码结果将通过短信告知;
- 3.赋码通过后可通过工作台打印项目代码回执;
- 4.附页为参建单位列表。

<https://tzxm.gd.gov.cn/projectinfo/registerInfo.html>

1/1

附件 4 建设单位营业执照

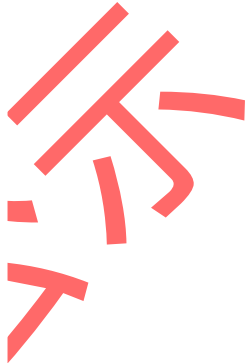

附件 6 园区《不动产权证》

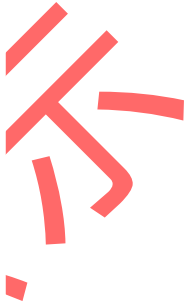



仅用于项目环评公示

附件 8 园区《城镇污水排入排水管网许可证》

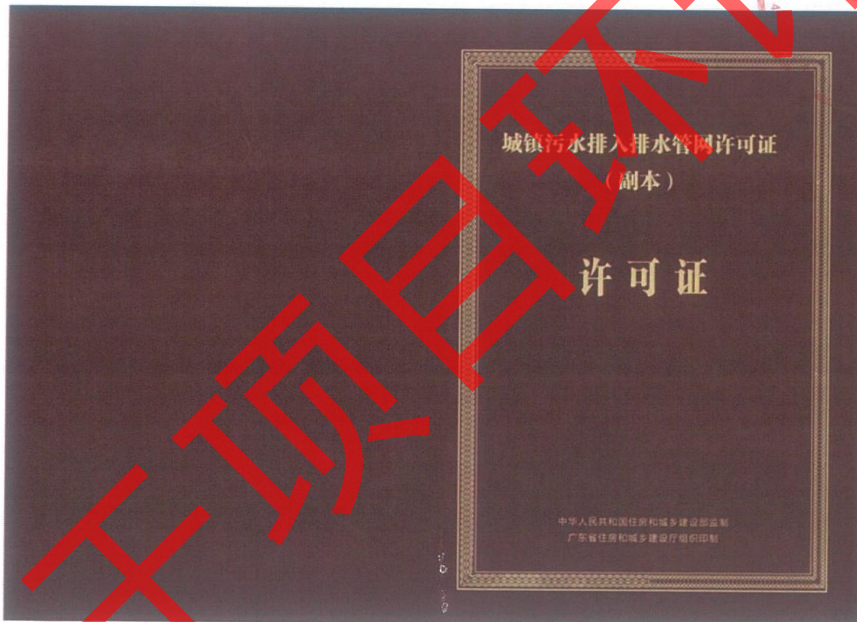

城镇污水排入排水管网许可证(副本)

排水户名称			
法定代表人 <small>(没有法人的, 写负责人)</small>			
统一社会信用代码或有效证件号			
排水行为发生地的详细地址	广州市花都区花东镇湖光路6号		
排水户类型	工业类	列入重点排水户(是/否)	否
许可证编号	2024 字第105号		
有效期:	2024-06-19 至 2029-06-18		
许可内容	排水水口编号	排水去向(路名)	排水量(m ³ /日)
	1W#	金谷北路	14.5
备注	污水排放去向	花东	
	主要污染物项目及排放浓度(mg/L):	PH6.5-9.5 化学需氧量200 生化需氧量350 悬浮物400 氨氮45 总磷8 总氮70	
	设置雨水排放口1个, 排向金谷北路		
	发证单位(章)		
	2024 年 06 月 19 日		



附件 11 总量指标来源截图

